華北政務委員會內務總署登記證字第參拾伍號

青島大新民報

郵政登記認為第三類新聞紙類

發行所 青島大新民報社 發行人 孫天錫

報價 每份一角 每月二元七角 廣告價 每行一次一元五角

男女常備神節 健康素 各埠各大藥房均有經售 東邦製藥公司出品

香港總督部 公佈經理統制令

（香港中華電）香港總督部、基於此次公司經理統制令、決統制香港區內公司工場、事業場、委託經營處所等民間事業之職員及社員之薪金、十八日已由總督部公報公示云。

各戰線敵受重創
日軍奮戰舉大戰果
——大東亞週間戰況——

（東京中華電）自本月十二日迄十八日主要週間戰況如左：

△北方面其後無變化

中國方面

一、地上作戰

華北方面肅正討伐作戰繼續順調進展中。

華中方面第六戰區進攻作戰、其後殲滅敵第二次增援之三個軍、繼續猛擊第二次增援軍第九戰區之第五十八、第七十二及第四戰區之第二〇三個軍、由空軍協力下、展開殲滅戰中。

二、航空作戰

航空部隊正與地上戰鬥協力、邀擊敵機、連續轟炸敵航空基地中、其戰況據十三日大本營發表稱、十二月上旬敵機之來襲有三十五次、累計機數達一百九十八架、其間給予莫大損害、而被擊退。

安南國境方面

無大變化、敵機只取邀擊式出擊、十二月上旬來襲次數為六次、機數累計達二十七架、日方殆無損害。

緬甸方面

北緬甸夫庚方面、日軍十一月三十日晨開始對前面之敵加以一齊攻擊、布奇頓方面敵之小出擊、遂大活潑化、西南中國方面之敵依然消極、無大變化、敵機對日第一線與後方補給地之邀擊攻擊、最近有增加傾向、十二月上旬共來襲四百四十四次、機數累計共爲千二百二十四架、其中二十架（內不確實五架）被日軍擊墜、以一日四一四次飛機百二十二架之邀擊來襲、可知該方面航空戰之劇烈程度、日航空部隊又襲擊印度敵空輸路、並對敵軍邀擊途上最重要基地之典斯基亞加以攻擊、與以大打擊。

所羅門方面

特洛布基那附近之日軍部隊、十一月下旬殲滅那波依上陸敵軍之後、與敵以近距離相對峙中、以妨害敵之基地強化、敵機之來襲依然執拗、只以布根維爾周邊十二月上旬中有敵機累計三百四十一架來襲、敵機謀妨害日軍特洛基那方面部隊之補給、日海軍航空部隊於十四日深更、日三次對特洛基那岬之敵陸上陣地加以攻擊、將其炸碎、全架安然歸還。

△新幾內亞方面

最近該方面之天氣仍已全入雨季、濃雨連續、各河川氾濫、與地上作戰以相當障礙。

一、地上作戰

芬西哈濱與馬當南方依然繼行苛烈激鬥中、芬西哈濱附近宋克河北方地區之日軍部隊、已占領要點、依然作執拗之出擊中、一方面對敵邀擊、一方面由局地的攻擊、連日展開激戰、與敵以大損害、該方面自十月一日迄十日、與敵之損害、敵遺棄屍體九百具以上、又該方面海上輸送部隊、十二月上旬中擊沈敵魚雷艇十四艘、馬登方面部隊、自八日即對拉烏河口之敵開始攻擊、到處擊碎敵軍。

△新不列顛方面

十五日黎明、敵部隊於新不列顛島馬加斯岬附近上陸、日軍部隊正對其邀擊激戰中、十五日早晨迄十七日早晨、日海軍航空部隊正對馬加斯岬附近接近中、對敵輸送船團加以反復轟炸、擊沈滿載敵兵之輸送船十一艘、及上陸用舟艇其他數十艘、與以莫大損害。

△班達海方面

本月上旬敵機之來襲達二十四次、機數累計達九十四架、日方之損害輕微。

△中部太平洋方面

十日馬紹爾諸島米納島、有敵B24型二十數架與數次來襲、經日海軍戰鬥機之邀擊、擊墜其五架、日方只破損一架。

二、航空作戰

日航空部隊、連日與地上戰鬥協力、對敵航空基地加以攻擊、與以大打擊。

九日攻擊馬登飛機場之歸途中、於馬登上空擊墜敵P四〇型三架（內不確實一架）、同日夕刻又轟炸宋克河北岸之敵砲兵陣地、炎焰其二處、十日又攻擊登比飛機場、炎焰其六處、使其二處發生大爆發、同日又攻擊馬拉撒飛機場、與敵機P四〇型十數架及歸途於馬登上空與敵P四〇型二十數架交戰、擊墜P四〇型九架（內不確實一架）、日方自炸未歸還二架。

十二日旦二次攻擊登比飛機場、將其在地上飛機十數架擊炸及擊墜P40型一架、日方自炸未歸還一架。

十五日於芬西哈濱附近、攻擊敵艦艇、擊沈及大破敵海上運輸船各一艘、又日海軍航空部隊、十三日夜對該島東端、特依納天、特洛布里安特兩島急襲、將其飛機場軍事設施炸碎、全架安然歸還。

塔拉瓦摩金兩島日陸戰隊玉碎

（東京中華電）日大本營發表（十二月二十日十五時十五分）守備塔拉瓦島及摩金島之帝國海軍陸戰隊、自十一月二十一日以來以三千之寡兵激戰敵上陸軍五萬餘、對抗敵機艦猛烈轟炸掃射及艦砲射擊、連日奮戰、與敵以大損害、對該方面我方之反擊海空作戰與以絕大貢獻、於十一月二十五日毅然作最後之突入、全員玉碎、指揮官爲海軍少將柴崎惠次、又在兩島對守備部隊始終協力奮戰之軍屬約一千五百名亦告玉碎云

浴血奮戰以一當千
邀擊大敵彈盡刃折玉碎

（東京中華電）柴崎少將麾下三千陸戰隊、十一月十九日以來、在吉爾貝特島珊瑚礁上、在敵所集中二千二百噸之砲彈七百噸之炸彈下、其防禦陣被粉碎、邀擊五萬餘敵上陸部隊、歷五日間繼續死鬥、予敵以莫大損害、後與軍屬約一千五百名遂於二十五日全員突入敵陣而玉碎、玉碎部隊之戰鬥日誌如下：

（十一月十九日）

（甲）敵艦隊出現吉爾貝特諸島海面、艦砲轟擊塔拉瓦摩金兩島

（乙）敵機累計九百架轟炸塔拉瓦島、我陸戰隊擊墜其二十一架。

（十一月二十日）

（甲）敵機累計一百數十架、反復轟炸塔拉瓦島、我陸戰隊擊墜其二十三架、

（乙）敵戰艦五艘及巡洋艦驅逐艦亘於一小時、砲轟塔拉瓦島、

（丙）對摩金島敵艦砲射擊、

（丁）敵機累計三百架轟炸摩金島、我陸戰隊擊墜十二架、

（十一月二十一日）

（甲）敵以百數十艘水陸兩用戰車及數百艘上陸用舟艇、在兩島開始上陸、

（乙）我陸戰隊浴以猛砲火、擊沈其大半或使擱淺、紛亂敵上陸部隊大部分、

（丙）敵調來新上陸部隊、遂在島一角上陸、

（十一月二十二日）

（甲）敵以新大部隊繼續攻擊、

（乙）午後二時我陸戰隊報告「戰況無變化」、最後因無線通信機破壞、通信杜絕。

（丙）深更據我海軍航空隊之偵察、我陸戰隊未從前日陣地後退一步、依然苛烈壯絕戰鬥。

（十一月二十四日）

敵陸續使新兵上陸、我陸戰隊勢力漸減、仍鼓勇氣越過戰友屍體、迫近敵陣、彈盡即揮刺刀、刀折即以肉彈突擊。

（十一月二十五日）

柴崎少將與殘存部隊突入敵陣、捨生報國、遂實行壯絕玉碎、而予敵打擊甚大。

將兵軍屬全員殉國
壯烈精神戰史永垂不朽

（東京中華電）關於守衛塔拉瓦、摩金兩島之日海軍陸戰隊及軍屬全員玉碎事、大本營業已發表、此次玉碎之日軍計海軍陸戰隊三千名、及設營工作隊軍屬一千五百名、指揮官爲柴崎惠次少將、日海軍陸戰隊、曾於明治七年及十一年、因在上海等處奮勇殺敵於世界戰史上樹一頁、此等陸戰隊與軍屬在最前線所完成之偉大任務、及對於戰爭全局之影響實屬至巨、因遭敵猛擊之後援過早、兩島守備部隊之奮戰、雖不能完全看悉、但總觀其外電所傳亦可明悉其奮戰之一班、此在世界戰史上固將永垂不朽之一頁也、於此吾人尤可注意者、乃一千五百名軍屬亦同陸戰隊戰至最後一同玉碎之事實、最前線島嶼諸要如此等之軍屬在、實爲此島嶼成為防衛日本土之第一線據點、以阻止敵軍之侵攻、故將該地之各種設施加以強度強化、乃所必需、而此等軍屬之玉碎之前、亦係日軍隊不惜力部隊之任務、負起重大、奮戰時、元帥之「由寺國日本之第一線、即在太平洋上也、戰局之現狀已臨現緊張而來之敵人以海防之一、而島現已全決戰體以決戰、且陷突入長期之時、當此決戰之時、鑒玉碎之四千五百英靈而誓門、實爲長期戰必勝之道、四千五百英靈、亦期望使日本一億國民更加一層奮起、愈益堅決必勝信念云。

獘軍傷兵多數 歸返聖地亞哥港

（阿根廷中華電）關於美海軍陸戰隊於吉爾貝特島之陸作戰損失、美軍當局已加承認、據聖地亞哥（加利福尼亞州）電傳、滿載於塔拉瓦島等陸作戰之美傷兵、首次運船已於十七日歸返聖地亞哥港、聞傷兵多數爲重傷云

擊滅第五戰區渝軍
日軍警備部隊先制攻擊

（華中前線○○甲華電）李宗仁麾下第五戰區之敵、最近頗與日軍警備地區積極蠢動、日軍警備各部隊、乃自十二月初旬以來予以膺懲、開始攻擊、日伊於當陽東北十五里地點、日管井部隊六日奇襲敵百九十七師之一個團、交戰七小時餘之後、與敵遺棄屍體百四具之戰果、更於十三日午前、在信陽東南六十五公里附近、迎擊侵師之敵三個團、敢行夜襲後、於同日拂曉、予以百具之戰果、當奇襲有力之敵部隊、擊敵屍體四百九十具之戰果云。

仁和坪渝軍 開始總退却

（華中前線○○甲華電）濱洋河方面之日軍精銳、自此次冬季進攻作戰開始以來、對敵倍之敵連續加以猛攻、得多大戰果、十六日夕刻對來襲濱洋南北方之有力敵軍、日軍予以猛攻、結果敵遺棄屍體數百而敗走、更對渠縣仁和坪之渝百九十九師、爲日軍猛攻不支、遂開始總退却。

馬來展開 食糧增產運動

（昭南中華電）軍政監部爲謀食糧之完全自給、使食糧輸送力輕減軍需輸送、此次展開大規模之「食糧增產自給勞力總動員」運動、其具體方策決定指示如次：

一、以陸稻及各農作物之栽培獎勵爲主、勵行農地荒廢地之利用開墾椰子園兼種、強化軍政監部水田技術指導陣、以期單位收穫量之增大、

一、食用代用食品及混食、

一、結成官廳、公司、銀行、學校、礦山、工場等之「勤勞奉仕隊」、而挺身食糧增產云

菲島特派 服務團紀念日

（馬尼拉中華電）本月八日爲菲律賓服務團成立一週年紀念日、目前服務運動在菲已具有國民運動柱石之性格、菲總統賴島嗣衛有鑒於服務運動之重要性、乃於十八日發表特定每年十二月八日爲菲律賓服務團紀念日云。

屠敵艦船二十六艘
擊落敵機百四十五架
柴崎部隊偉勳回憶錄

（東京中華電）在塔拉瓦、摩金兩島、因玉碎之柴崎少將麾下之陸戰隊及軍屬之死鬥、使敵太平洋艦隊在吉爾貝特海域受牽制、成爲吉爾貝特諸島海面空前光輝戰果樹立之因、茲將吉爾貝特諸島海面空戰、錄諸回憶其盡忠烈比玉碎部隊偉勳：

一、第一次吉爾貝特諸島海面航空戰（自十一月十九日至二十一日）

（甲）戰果

擊沈 中型航空母艦一艘 驅逐艦一艘

大型航空母艦一艘（內一艘大概沈沒）

擊破 中型航空母艦一艘（大概沈沒）

戰艦或巡洋艦一艘（大破炎毀）

輸送船一艘（大破炎毀） 擊墜飛機卅六架（內不確實三架）

（乙）日方損害自炸未歸還共計十五架、

二、吉爾貝特諸島方面地上部隊之對空戰果（自十一月十九日至二十一日）

擊墜敵機八十九架（內不確實十二架）

三、在摩金島西方海面因潛水艦戰果（十一月二十五日）

擊破航空母艦一艘（沉沒大概確實）

四、第二次吉爾貝特諸島海面航空戰（十一月二十六日）

（甲）戰果：擊沉航空母艦一艘。

（乙）日方損害未歸還一架

五、第三次吉爾貝特諸島海面航空戰（十一月二十七日）

（甲）戰果：擊沉大型航空母艦一艘、巡洋艦一艘、

擊破 巡洋艦或戰艦一艘（大破炎毀）

（乙）日方損害、未歸還五架。

六、在摩金島環礁內海戰（十一月二十八日）

（甲）戰果擊沉 大型巡洋艦 一艘（擊破）

擊破 大型巡洋艦 一艘（大破炎毀）

（乙）日方無損害

七、第四次吉爾貝特諸島海面航空戰（十一月二十九日）

（甲）戰果：擊沉 航空母艦 一艘

擊沉 航空母艦 一艘

艦種未詳 一艘

擊破 大型巡洋艦 一艘

（乙）日方損害 未歸還六架

八、馬紹爾 諸島方面敵機邀擊戰（十二月五日）

（甲）戰果：擊墜敵機 二十架

（乙）日方損害若干

九、馬紹爾諸島海面航空戰（十二月五日）

（甲）戰果 擊沈 中型航空母艦一艘

大型巡洋艦一艘

擊破 大型航空母艦一艘（擊沈確實）

（乙）日方損害未歸還飛機六架、

十、以上各艦船種綜合戰果

（甲）戰果

	擊沉	擊破
航空母艦	八艘	五艘
艦種未詳	一艘	
戰艦或巡洋艦		一艘
巡洋艦或戰艦		一艘
戰艦		一艘
巡洋艦	四艘	三艘
輸送船		一艘
驅逐艦	一艘	

總計二十六艘（擊沉十四艘擊破十二艘） 飛機擊墜百四十五架（內不確實二十五架）

（乙）日方損方：自炸未歸還共計三十三架。

認清時代眞實性
燕文化人座談會紀詳（一）

（本報訊）華北文化界、爲實踐大東亞戰爭、邁入決戰之階段、中華通訊社爲從速振興華北文化向上、使供獻於大東亞建設起見、特於本月十四日午後三時在長安大飯店舉行文化人座談會、各文化界權威者均對戰時文化諸問題發揮宏論、結果至爲圓滿、茲將座談詳情錄次：

出席人員

王石元（國立藝術專科學校校長）

維大同（華北政務委員會情報局文化科長）

儲小石（中國宏話文化協會理事長）

張鳴啟（國立師範大學教授）

陳綿（華北新聞協會）

張鐵笙（中國文藝主編）

余大休（中國文化學會會長）

柳龍光（華北作家協會幹事長）

消宗澤（中國新文化建設協會常務理事）

孫文傑（華北美術協會理事長 華北漫畫協會）

司會 楊士寶（中華通訊社編譯副部長）

題目

一、大東亞戰爭之勝利與否、關係東亞解放與中國復興、我文化人使命亦益趨重大、吾人今後努力之方向如何。

一、文化人團結一致、發揮參戰總力、方期達成吾人之最後目的、今後文化人團體組織、實屬必要、應以何種方式進行。

一、建設東亞、中日兩大民族實負有最大責任、今後中日文化溝通、應如何進行、

一、中國本位文化之建設、實爲新中國文化建設途中最重要之課題、各方面對此意見如何

一、華北文化再建、已形成文化界之口號、各方面對此意見如何、

一、文化界負有國民思想上重大責任、爲想達到目的之達成、已係各方面努力之目標、文化界之意見如何、

司會 今天本社舉行文化人座談會、承蒙各文化界權威者於百忙之中參加、本人在此謹代表敝社深致謝意、大東亞戰爭業已邁入決戰第三年之必勝階段、中國復興、東亞解放迫在目前、我等文化人、今後之責任亦益趨重大、爲商討參戰下華北戰時文化建設諸問題、俾供獻於方東亞共榮圈之建設、同一步調向前邁進、且北京爲文化策源地、歷史頗爲悠久、同時亦爲文化人薈萃之地、近來各文化團體相繼成立、對於文化界之現代中心思想如何樹立、亦急須共同檢討、本會今天召開之意義亦即在此、尚祈各位不客氣地發表高論、座談題目共有六項、現在開始座談、第一題是：「大東亞戰爭之勝利與否、關係東亞解放與中國復興、我文化人使命亦益趨重大、吾人今後努力之方向如何」這個題目、亦可以說是今天本會召開之重心、在大東亞已告解放的今日、文化人當應樹立努力之指針、我想這個題目各位一定有很多意見發表、現在請巨由發言。

儲小石 今天舉行文化人座談會、所謂文化人、其責任是非常重大、文化人是先知先覺、居於領導者的地位、從事於文化者、須有其基本條件、這亦就是文化人努力的方向、這個方向是永遠不變的、是眞理、談到文化人將來努力之方向、至聖先賢已有指示、孔子說：大學之道在明明德、其價值的意思便是眞、眞就是眞理、其所說在新民、新民就是全體思想、新民之道就是善、現在東亞建設思想中、各愛其國、互愛其鄰、便是這個意思、其所說止於至善、就是現在大東亞戰之永久目標、至善至美、因此看來、古聖先賢之遺訓、正與現代思想吻合、因此本人認爲大東亞戰爭下文化人努力之方向、就是遵循先賢古訓。

司會 儲先生方才所說文化人今後應該按照孔子所說、大學之道在明明德、在新民、在止於至善、這亦可以說是東方文化的基本原理、儲先生的意見、我們認爲是十分正確的。

陳綿 方才儲先生談到至聖先賢之遺訓、和現代名言、不過就實際情形看來、現時代人對門第已到更尖銳化的程度、在這空前的衝動的非常時代、我們須要更抓着時代性、使東亞民族以及全人類認清時代之眞實性、最近幾世紀來、西方由於物質文明大進步、各方面較其他各民族均佔上峰。因此東亞一向處於被剝削及被利用的地位、這原是人類不公平的地方、如果說東亞人的資質、歷史傳統的一切、都根本不如西方人、關於這個不公平的地方、還可以得到解釋、但實際說來、東亞人是人類最優秀的民族、至少亦和他們具有同等的資質、方才儲先生所說遵古不移之眞理、便是我們的長處、但是由於他們不明瞭這些眞理、同時我們又對這些眞理奉行太懈怠、因此造成近世紀來獸類偏略東亞、而東亞人一再讓步的結果、自大東亞戰爭勃發以來、深覺在東亞民族應需怎樣發揮其優秀之思想、爲人類謀求幸福、過去由於西洋人之物質文明、而達到國家民族的目的、好像其向進的道路是非常正確的、但實際其物質文明而無正確之思想、亦是其錯誤的地方、試觀今日之彼此殘殺、這是人類的空前悲慘、便是因爲這個原因所造成、結果他們亦無法、使我們全部先實的思想、便一定造成今日的結果。因此我們一面要使人類認識東亞之精神、要我們全部先覺思想之正確、是我們文化人之責任、亦是我們從事文化事業的方向。（國我文化人座談會關情形）

寒梅曲
齊羽撰文・許清繪圖

第三章 小室中的音樂（3）

艷芳又問：「就是──常跟着惠媛的那兩個姑娘嗎?」漪子如說：「不是不是、那全是親戚家裡的女眷、我那三個表妹、大的今年二十一、二的十九、三的才十四、除了三表妹、她們都連門兒也不能出。」艷芳又笑着問說：「都沒有結婚嗎?」漪子如說：「沒有!我那去找門當戶對的人家呀?我姑父又最看重少年人的品行、一般少爺、沒有學問、沒有志氣的人、他是從不顧把姑娘嫁給的。」黎媽媽又說：「其實應當是親上做親?」漪子如笑着說：「咳!咳!老太太您還是別提啦!」提起這我就煩、我連少爺的身份都沒有、我還敢娶名門閨秀?大家小姐?好!那我可眞是一輩子都完啦!」──漪子如說：「得啦!我這些事真不值一談、您還看這劇本吧!花蕊夫人雖好排、可是我嫌它情節不大緊張、詞句過於深奧、還是這部全本的金陵十二釵、賈寶玉夢遊太虛幻境、纏綿迷離還有些意思、利用佈景、又可以號召人......」

在窗外偷聽着的俔梅覺得這個姓漪的寫人還不太討厭。

此時屋裡的黎艷芳是站在漪子如的身旁看着劇本、漪子如指着那金陵十二釵中的詞句唸給她聽、她也就微微地嫣然笑着、以纖指在桌上擊節、低幾唱着：「在太虛幻境了情花恨果......」

這種樣子黎媽媽就有些看不下去、而況家慶還沒回來、──她心裡還有一件着急的事呢!就推開了屋門往外看了看、不防就看見了俔梅、她就問說：「你在院裡幹嗎啦?」俔梅回答說：「我在這兒等我哥哥啦!」黎媽媽說：「你進屋來吧!省得在外邊跟個小賊兒似的!」

俔梅進來、黎媽媽適搬笑着向漪子如說：「我這二女兒不像她姊姊似的那麼好、昨晚上在慶院也許把您給得罪啦、您別怪她、她還是個小孩子、得啦!叫她給您賠個不是吧!」

漪子如趕緊站起身來、笑着連連說：「哪兒的話?哪兒的話?昨兒本來沒有什麼事、我都不記得啦!」「小姐......」

黎媽媽說：「她叫俔梅!」

漪子如說：「是、是、俔梅小姐、那兒坐下?」

俔梅只歪着頭笑了一聲：「我不坐!」同時觀察出來漪子如的兩隻眼睛有點討厭、但是他跟艷方却是很好。

黎媽媽就趁勢出屋去了、急忙跑到門前、開了門跟門燈、站在門外、東瞧西望、望了半天、嘴裡還明唸着：「這個死家慶!」──可是家慶連影兒也沒有、彷彿跟那三百元的支票一塊兒丟了。

還不放心屋裡呢?讓兩個女兒都陪着那麼個不是眞有錢的少爺?」於是黎媽媽就又進來、又關上了門、熄了門燈、走到院中一瞧、俔梅又站在院裡仰着臉兒瞧月亮呢、黎媽媽就又丟職雞的臉、說：「你不跟你姊姊在屋裡、可又出來幹什麼?你還是上廚房裡去吧!」──說着黎媽媽又進了北屋。

俔梅走回了小廚房、一看家慶已經回來了、又在那兒做鍋貼了。

俔梅就問說：「哥哥!你追着那個大腦袋沒有?我想一定不是人家偷去啦!」

家慶一個一個地往鍋裡放鍋貼、說：「街上倒還有不少的人、我看腦袋都不大!」

俔梅說：「媽剛才可又出去看你了一趟、現在快到北屋裡去吧!你可什麼話也別說、等那個姓漪的走了你再告訴媽、就假說是追着了、連那個大腦袋的身上都翻遍啦、可是沒有支票。」

家慶搖着頭。

這時黎媽媽跟艷芳都在院子裡笑盛說話、是往外送那漪子如了、漪子如很客氣地說「別送啦!請回吧!」黎艷芳嬌潤的聲兒、笑笑說：「再見!」

黎媽媽把漪子如送走、回屋來就沉着臉說：「這個人、太沒有眼色啦!都快十二點啦、他還不走?屁股那麼沉?」

黎艷芳也沉着臉、一跺腳說：「我又沒留有他、媽跟我要什麼臉子?這劇本明兒還給她、反正咱倆也是不打算唱嚴啦!」

黎媽媽趕緊趕過來、笑嘻嘻、低着嗓音說：「寶貝!你是個傻丫子、你也不想一想、他是誰呀?寶貝!──咳!要那人家知道了、其實他們常來也沒有什麼的、不過多應不公式呀?」

黎艷芳說：「我都不信!我是傻子!我是混蛋!我是個狗、我不是人、我是賤人、我不能爲我自己一點兒?」!──又要哭了、拿手把桌上的劇本全摘在地下、說：「我可睡覺去啦!有什麼事也別擾我!」

家慶連屋來說：「別睡覺!俔陪兒還討好啦!」

黎媽媽沒了一發怔、回過身來問家慶說：「你什麼時候回來的?支票要回來沒有?」

貯蓄乃後方之彈丸

◇在爪哇緬甸澳洲皇軍將兵現南北亘五千公里東西一萬數千公里之陸海空以破竹之勢而進擊「以感謝軍隊」前綫一步不後退

◇近代戰不僅爲總力戰武力戰實爲 經濟戰 非一億一心以勤儉貯蓄充成爲戰費財源之公債消化不可「勤儉貯蓄」四字吾等後方實行與否實爲 經濟戰 成否之分岐點

◇貯蓄係由銀行存款郵政存款購買公債而結構者然歷長期對於「強制貯蓄」之意味上而加入生命保險以在時局下之貯蓄可謂爲適當

（[illegible]）

第一生命保險相互會社 東京市日比谷

時論　總力戰下節約之重要性

現代的戰爭、是總力戰爭、也就是物質與精神並重的戰爭、誰能有雄厚的物質力量、足以抵得過龐大的戰爭消耗、誰能有堅強的精神力量、百折不撓、而不爲敵方的任何謀略所動、誰就有最後勝利的把握、所以、凡是交戰國家、莫不對此二點加以積極努力、在物質方面、除了以所有的力量從事於開發增產以外、更使一切不必要的消耗、減輕至最少限度、以期將全般力量都貢獻於戰爭、在精神方面、要具有「寧爲玉碎、勿爲瓦全」的鬥志、以必死決心、奮鬥到底、不爲外人謠言所動、不爲敵人謀略所乘、把全般力量都集中起來、以保障最後勝利、何況現代的戰爭、又是長期化戰爭、長期化的戰爭、更需要精神、二者缺一固然不可、二者均無實力、尤爲不可、我國自告參戰以來、亦正式成爲大東亞戰爭的一員、自然應該負起戰爭所應負的責任、以地勢而論、我國是處於後方的、後方是戰力的生產策源地、其責任之重、並不次於前方、但我們自參戰迄今、已將一年、而我們究竟盡了些什麼責任呢、說起來實在有些慚愧、我們在開發增產上是否已做到如理想中那麼地步、姑且不談、即以精神的表現來說、有些地方不但不像戰時、而且竟過於平時、不但沒有節約、而且更分外的顯着奢侈、尤其一些高官貴富商大賈之類、他們在生活方面、是多麼的放蕩、燈紅酒綠、紙醉金迷的現象、充滿於各大都市、記得日昔曾有兩句詩說「慣聽樓園城管聲、不議旗艦與刀劍」這雖然是形容當時承平之世的社會現象、但我們若拿這兩句話來形容現時的一般人物、却不無相似之處、但我們要知道、現在是「戰時」我們每一念及「生於憂患、死於安樂」這兩句古訓、寧有些毛骨悚然之感。

我們每個國人、都是國家民族的構成份子、國家民族的前途、就是我們的前途、如果個人的生活常此懈惰下去、不但影響到個人品行事業、同時更使國家社會蒙受重大損失、在平時既已如此、又況在戰時、我們不加節約、即已浪費國力、又安能經得起奢侈呢、我們今天能節省一分人力物力、將來在戰爭上在建設上、即多增加一分力量、這是物質力量和精神力量的最大要著、我們要想復興中華保衛東亞而達到共存共榮的和平幸福生活、只有犧牲自己的目前享受、節約物力、培養戰力、這是每一個國民本身義不容辭急不容緩的一件必須貫徹的事、尤其站在領導地位的人、應該率先以身作則、倡導實踐、這是時代的要求、並且是任何人都不能違背的要求、因爲不如此便不能發揮物質和精神上的總力、便不能達成最後勝利。

空陸展開壯烈作戰 敵美所受損失倍極慘重
新布列顛激戰詳報

(東京中華電)對於新不列顛島馬加斯岬附近登陸之敵部隊、所施行邀擊戰之經過如左：

一、陸上戰鬥：十五日敵部隊向新不列顛島馬加斯岬之比列羅島及阿拉羅島登陸、其中一部更向馬加斯岬登陸、我方面所在之日陸軍守備部隊及海軍守備部隊、猛予邀擊、與敵以甚大損害。

二、第一次攻擊隊：於新不列顛島南方海域日夜偵察嚴重監視網之日海軍偵察機隊、十五日發見於長光南淡之海面發現敵輸送船三艘、海上驅逐汽車八艘、有驅逐艦六艘、巡洋艦一艘所護衛、目指馬加斯岬方面航行中、日海軍航空隊得報乃卽趨於馬加斯岬海面加以捕捉、施行果敢反復轟炸、擊沉敵大型輸送船一艘、小型輸送船三艘、登陸用舟艇三十艘以上、更予大型巡洋艦、小型輸送船各一艘以致命彈沉沒、相當確實與以大損害、於此時敵艦船之大部以擊沉破、此等輸送船登陸用舟艇搭載兵員由人的消耗之二面觀之、敵損害當達龐大數目。

三、第二次攻擊隊：翌十六日白晝、日海軍航空隊復出擊馬加斯岬浦捉於比列羅島及馬加斯岬中間海域向陸岸航行中之敵特殊輸送船二艘、大型上陸用舟艇二艘、登陸用舟艇四十艘以上所成之敵船艇、反復加以攻擊、掩護登陸之敵戰鬥機十二架、欲妨害日之轟炸執拗來犯、日海軍機擊落其中五架、擊沉敵大型登陸用舟艇一艘、登陸用舟艇十一艘以上、此外焚毀大破特殊輸送船一艘、大型登陸用舟艇一艘、登陸用舟艇多艘、與以致命打擊、此等船艇皆滿載兵員、敵之損害當甚莫大。

四、夜間攻擊：十六日夜間日海軍航空隊對馬加斯岬海面之敵船艇施行攻擊、集中必殺之爆沉之巨彈、所炸敵船艇群、還燃起火災、惟因夜間未得確認戰果。

五、第三次攻擊隊、續於十七日晨、日海軍航空隊復襲到於馬加斯岬、此日亦有敵戰鬥機約十六架、當敵船舶上空直衛之務、日海軍航空隊擊落其中八架、擊沉小型輸送船一艘、海上驅逐汽車一艘、大型登陸用舟艇四艘、登陸用舟艇數艘、焚毀大破小型輸送船二艘、海上驅逐汽車一艘、大型上陸用舟艇二艘、此日之敵船艦計有小型輸送船四艘、大型上陸用舟艇六艘、海上驅逐汽車二艘、大型發動艇數艘、停泊於馬加斯岬比列羅島中間、遂予以完全殲滅、

六、拉巴爾上空邀擊敵機、十七日晨敵機約四十架來襲拉巴爾、圖乘隙日之馬加斯岬海面攻擊機隊之出發、以徹底轟炸拉巴爾基地、該地所在之日海軍戰鬥機群乃猛予邀擊、展開壯烈空戰、擊落其將近半數之十八架、使其企圖歸爲水泡。

七、日方損害：於此數度戰鬥中、敵之舟艇群蒙全面的大損害、更喪失搭乘員兵員之大部分、然於此戰果之裡幕、日方亦於第一次攻擊三架、第二次三架、第三次四架、計十架之尚有未歸還機、更於拉巴爾上空邀擊敵機之際、亦有未歸還機一架之犧牲云。

美軍戰死數字龐大
輸送船團沉破七十餘艘

(東京中華電)日海軍航空部隊自十五日黎明以來、於新不列顛島馬加斯岬海面邀擊敵輸送船團、擊沉破達七十艘之大戰果、由於船艇群之損害推測敵之損耗人員實達如左之莫大數目、卽視登陸用舟艇之乘員一艘爲五十八、擊沉爲五十艘以上、當有二千五百人、擊沉海上驅逐汽車一艘約百人、大型登陸用舟艇一艘約二百人、五艘當爲五百人、若加以統計、擊沉舟艇之乘員達三千二百人、減其毀失九成亦爲二千八百人、更視擊破舟艇之毀失人員約爲其二分之一、海上驅逐汽車一艘爲百人、大型登陸用舟艇三艘爲百五十八人、特殊輸送船艦以戰車大砲爲原則上積載兵員、一艘可視乘員約一百人、驅破一艘爲二百人以舉、登陸舟艇之乘員總數乃爲四百五十八人、敵戰死總數約達三千三百二十八人以上、此外更由沉登陸用舟艇甚多、上述數目乃以最低基準數計算者、實際敵兵員之喪失當更爲莫大也云

敵脆弱性顯然
日軍戰略上極有利

(東京中華電)敵英美軍之進攻作戰今後將呈如何發展、雖無斷以下諸點、却不可忽視、

一、敵之南太平洋進攻作戰已越所羅門群島而北上達布根維爾島、竭其所有力量目指日南方作戰之要點拉巴爾、由於此次馬加斯岬之進出、遂形成與東部新幾內亞方面之作戰相結由二方面以牽制日之拉巴爾之戰略線。

二、現決戰段階下、航空機所占地位爲對作戰地點、以最大迅速集中多量之航空兵力爲要、馬加斯岬作戰、敵必須自布根維爾島之特洛基那、或由新幾內亞島東部之基地出擊、對此日方則可由拉巴爾增援有力之航空兵力、處有利之戰略態勢、尤以處除大型機外、更可以相當多量之戰鬥機隨伴之近距離內、實爲日無敵海軍航空隊得發揮實力之時、若以空戰爲戰鬥之主體、敵將於日之制空權下被迫置於忍受空前之大犧牲之狀態、

一、敵登陸地點雖爲拉巴爾所在之新不列顛島、因該島之特殊條件、內陸作戰頗爲困難、難與陸地相續、因未開之叢林所遮斷交通點、敵所處地位誠如於孤立之海島云。

期決戰第三年必勝
日本積極增強戰力
鐵鋼煤炭增產躍進(二)

際茲步入大東亞戰爭決戰第三年之秋、較過去二年尤爲重大、同時亦可謂爲戰局之轉換時期、而其關鍵則在積極增強戰力、蓋戰力之積極增強者、第一增產飛機、第二增加製造船舶、第三增產鐵鋼及煤炭、第四食粮之增產、實爲增產中之四大要素、故盟邦日本舉其全力向達成其目的邁進中之際、以在華北兵站基地之吾人亦應舉其全力非協力達成其目的不可、爲吾人完遂大東亞戰爭、建設大東亞新秩序之天職不容推諉也。

鋼鐵與煤 不僅爲製造飛機不可缺之物資、亦爲增產其他艦船兵器所必需之基礎物資、際茲戰爭第三年之始、必需大量增產兵器艦船、以充實戰力、固不待言、鋼鐵煤之需要、亦隨之激增、而達成新生產目標、實亦卽鋼鐵煤產于此戰爭第三年中所負之任務、直觀鋼鐵部門之生產狀況、本年度之實績如鋼片鋼塊生產鋼板等、均已突破預定目標、尤其第二四半期(四至六月)因氣候炎熱、生產最易減低、然其成績第一四半期尚佳、惟鋼鐵之需要自本年度下半期至明年度

已形激增 爲滿足此種需求、刻正進行萬全準備、然論煤鐵、其戰爭第三年之根本方針、均在于日國內之完全自給、而不再仰賴南方及大陸方面、以期以日國內礦石及煤完成大量之增產、此等空前轉換態勢、前已派員實地調查、最近卽始行整備、其成果殊堪期待、關于鋼鐵部門、其主要目標爲確保礦石、擴充資操設備、徹底實施勤勞管理及大量增產特殊鋼等、日國內鐵礦石之質與量本均不能多所期待、然于國內礦石自給已成至上命令之今日、乃已依目前的鐵礦重開休止礦山、及

促進開發 鐵礦爲指導輔助中、小鐵礦山加強大鐵礦山之非常增產、研究砂鐵增產及其利用法等方策而積極開發、日國內之鐵礦、現日政府以各礦山監督局爲中心、着手開發礦區、成績頗佳、明年度日國內礦之自給率、當可達于兩年前所不能想像之最高峰、關于鋼鐵之必須增產特殊鋼、實爲今後之重要事項、蓋因特殊鋼乃製飛機機架及發動機等之必須物、此爲不容吾人忽視者、自質量而言、較輕金屬約重三倍、大量生產飛機既爲決定戰局勝負之關鍵、故從需

增產飛機 中所不可缺之特殊鋼乃先決問題、亦非過言、因此現在將過去委託之小製鋼所、實行積極增產、而使其置重於生產特殊鋼、煤爲有效使用計、現正苦心研究、以期使收得與華北煤相同之成果、煤業者亦必盡可能努力增產優秀之原料煤、例如某煤礦於換用國產煤之命令發出後、努力研究之結果、含有灰分百分之七之特種末煤百分之二五之增產已告成功、刻仍繼續努力生產含有灰分百分之六之超特種末煤中、如此由於製鐵及煤炭者之相協力

今已確立 其可適於國內原料煤完全自給之態勢、欲增強鋼鐵之生產、向須解決運輸問題、此已實行殺重點之船舶運營、此種辦法當可完全運出、如此不僅可補足物資之需要、更可促進煤於生產、日政府創設運輸通信省後、卽已使海上運輸之努到貨物一元化以外、並已實施陸海交通之統一、故運輸之前途、頗堪期待、更因設置軍需省、實行軍需公司法、故軍需生產之一元統制與企業國家性之明確化、又有

一大進展 同時生產責任者及擔當者、亦對國家負有重大生產責任、增產國內煤、代替華北煤開發、國內鐵礦石補充勞力等全爲生產上之重大問題、今明年度之積極增產、實不啻爲作戰命令、日政府爲達到此目的、已斷然實行改革行政機構、並將指定軍需公司及實行改訂價格政策等施策、同時一般業者亦均與此相呼應、表示最大決意、現各從業員已完全結成一團、向突破此目標努力邁進云。

美澳軍不和極顯著
被捕敵將校吐露敵內幕

(〇〇基地中華電)最近在南洋某前線一美人航空將校蘭菲亞中尉、於大東亞戰爭直前志願入海軍航空隊(一九四一年十月入隊)、數個月作爲戰鬥機乘務員出動南太平洋方面第一線中、在某前線爲日軍俘虜、以下爲該將校所語：

「大東亞戰爭觀」、代表堅實美國人命誹謗至太平洋時之心境。

△美澳兵不和　予於日下之戰爭確轉有感、予於南太平洋第一線吃驚者爲友軍陣營內之混亂、此混亂第一因互相目的相異、軍隊難以在南太平洋戰線保地、澳洲兵與美兵在種種部面有交涉、此交涉大場合爲解釋爭鬥、澳洲兵有自國防衛之戰爭目的、美兵自己國、戰爭目的不明、不知何故遠渡遠涉澳洲戰爭、此點上有一切問題之根源、美兵認自己爲澳洲之援者、今年二月末由北非方面有澳洲兵大量歸還、入港雪梨之同布出身之兵士卽日歸家庭、歸家見有不識之美兵在自己家實當似主人同樣食飯、其甚自覺宛與自己之細君飛出、美兵想美國之自己之故鄉及家、美國兵派遣到美有同樣行爲、吾人能惡吾人之妻水性楊花乎。

△對馬加薩將軍之批評　美海軍及海兵團將兵間馬加薩將軍之評判極惡、我等閣均不稱呼彼本名、彼在戰場逃避、而彼逃亡時有一插話、彼搭乘由在巴坦半島哥列希德爾島戰爭兼部下將兵而逃、B17有一空席、某陸軍少佐懇求同乘、依馬加薩夫人之希望使一中國人僕人同乘而拒絕、憤慨之少佐搭乘此飛行機非常憤怒、到着澳洲後將彼交軍法會議、因自己有不是、事件遂成爲有耶無耶、不知此等話之美兵無一人、馬加薩在美國內視爲英雄、爲完全政府政策之結果、彼參加大統領選舉、豈非怪事。

△大東亞戰之原因　美對日政策爲數人大資本所左右、舉其名有摩爾根財閥、美孚石油、製鋼業者動員兒弟、尤其依通商貿易關係支配政治外交政策、使日本陷入窮地之彼等、日本求新天地建設滿洲國與中國入戰爭狀態、此時美當然除去爲與日本摩擦有能使政治家協力團結必要、此資本家壓力使唯一機會失去、其結果日本準備新戰爭、占領自己必要物資作爲直接誘發戰爭之原因、美當局所舉出之珍珠灣事件、想形成戰爭自衞書影非真「原因」云。

人物不足嚴重
澳洲對英美軍不滿

(里斯本中華電)關於反軸心對日作戰之最大基地澳洲綜合最近到達當地之情報稱、如概觀其近情如左：

△人的資源苦悶　澳洲現在已想對日攻勢總動員態勢之下、似一路狂奔增強戰力同遭因人的資源加苦悶、現在百十八萬之男子、從事直接關係戰事業務、被陸海空三軍徵集之人員達八十五萬八千名、此數字相當於自十八歲至四十四歲之澳洲男子三分之二、故男子動員現已達最高限度、從而今後之增強生產、有由不急部門之轉換乃至非由軍隊從事勞力不可之實情、澳洲政府業於十月由不急部門實施勞力提供方策、現在於通常業務使用之青年極少、一方四十五歲之女子、亦因戰事業務而被徵用、然爲國內最大需務之食糧增產、無論如何非軍隊之勞力不可、最近因美軍多數集集澳洲、食糧情形更形惡化。

△對英美之不滿　英美對澳洲軍順爲輕視、以對彼等應從事供給食糧、將澳洲視爲從屬者、故澳洲人對英美深抱不滿、前此於開羅會談、澳洲代表未能參加之事實、亦深抱不滿、如美爾貢首相卡爾數於澳洲有重大地位、雖遠一報告會談之經過、惟是對澳洲作重要決定之現在、徵諸澳洲政府何以反軸心國開羅會談未使澳洲代表參加、對不能無滿足代償、一方美兩當講壇報所論如左、對開羅會議未派直接代表、作戰地帶迄今在對日戰爭能完全活動之西太平洋戰域、以上爲表面對英美所表示之不滿、而在戰事重壓下苦於物資不足之澳洲、對自己努力之英美不滿、遂告爆發、前在現在物資不足深刻、據每日報導稱、酒、煙、殆無法購買、又連日各地炭礦相繼罷工、雖冬季煤炭配給感覺窮困、

△警戒美國野心　垂涎在全世界英國之遺產之美國、對澳洲軍事上經濟上包藏野心、如前次視察世界各戰線歸還之阿爾巴特美上院議員演講：「應將所羅門群島等四南太平洋基地美國所有」云云、而發表聲明、澳對美國之野望細心注意而警戒、如今澳洲對太平洋之防衛不能不持有讓渡太平洋領土等事到底不可能云、又對美國經濟上之野心、昨長會於九日中稱：若澳洲曾遠美國企業家謂應與以特殊獎金之經濟上之要求時、吾人將盡最大可能之努力、但澳洲第一義務在保國盡力、蓋美國生存最爲重要之以不許美國經濟上之野心之蓋已明聲明、然較英距離上有密切關係之美國、今後對澳洲侵略努力者極爲明顯、內南太平洋可令爲美人馬加薩、足証對澳政策已有利云。

殲美軍百餘人
特洛基那日軍戰果

(南太平洋〇〇基地中華電)在布根維爾島特洛基那岬仍繼續激戰中、對該岬東北七公里皮脅附近攻擊前來之敵、該地附近日軍部隊自七日至十一日之間收如次戰果、將敵擊退、敵遺棄屍體、百七十八具、鹵獲品：重機關槍一架、輕機關槍八架、自動步槍十九枝、彈藥一千四百粒云。

電氣公司 白人職員罷工

(阿根廷京城中華電)美國西部電氣公司白人職員、因不滿與黑人受同樣待遇被拒、遂開始罷工、據華盛頓來電稱：陸長史汀生已根據罷工管壓法案、於十九日派軍隊將該公司所屬五工廠接收、又鐵路職工友愛會員三十五萬、當局要求每小時增加八先令被拒、亦定於三十日起罷工、羅斯福十九日會招集友愛會領袖五人舉行協議、交涉結果、頃尚無任何發表云、

連續猛襲敵陣
宋克河北岸捷報頻傳

(南太平洋〇〇基地中華電)新幾內亞島芬西哈漢地區依然激戰中、宋克河北岸方面有戰車六七輛有力敵軍攻擊、日戰車攻擊隊邀擊戰果：

一、十三日午前一時兵長以下二名潛入敵中炸破敵迫擊砲一、機關砲一、兵十名在內之帳篷一、另有上等兵以下三名肉迫攻擊班、十三日午前六時攻擊前進敵戰車破壞先頭戰車後、使後續戰車前進不能。

一、十四日午前十一時攻擊前進敵部隊右側破壞重機一、炸死兵員二十名。日方負傷一。

教皇將廣播

(梵諦岡電)頃悉：教皇庇護十二世、茲訂於本月二十四日十二時十五分向全世界作聖誕節廣播云。

義大利禁映英美影片

(柏林中華電)據威尼斯來電稱：義大利社會共和國政府、於十八日舉行閣議、決定今後禁止放映英美影片、並勸令將英美影片予以沒收、按義大利以前與英美關係、但未禁止放映英美影片云。

美鐵路糾紛 益形嚴重

(阿根廷京城中華電)據華盛頓訊：美五鐵路職工友愛會、頃決定自本月卅日起實行總罷工、茲據華府十八日發表、羅斯福總統已定於十九日於白宮召見五友愛會會長云、按羅斯福此舉實開未期之先例、足証明鐵路糾紛之情形極其嚴重云。

聶伯河攻防戰
蘇聯軍被迫又後退

(柏林電)德軍當局十九日稱：本月十八日聶伯大河曲部基洛伏格勒地區德軍反攻後、又迫使蘇軍後退矣、斯羅寶西南蘇方攻勢較日前減少、奈羅福西南德軍敗退企圖之大蘇敵軍、奈維爾西北蘇軍仍施猛攻、德軍嚴予抵禦、擊毀敵坦克車四十一輛、敵軍喪失頗衆云、

(柏林電)德軍司令部於十九日公佈戰報如下：

(一)卡爾遜橋頭堡敵軍猛攻皆告慘敗、

(二)基洛伏格勒敵軍進攻企圖突破德陣、十八日仍告失敗、德方反攻稍有進展、斯維資西南戰事已呈鬆弛、局部突入點在德軍反攻下卽告消除、

(三)奈維爾西北敵軍突破吾陣未逞、該城西南蘇軍藉坦克車隊援進、刻下戰事正酣、德軍在此點已毀敵坦克車四十一輛、擊斃甚多、

(四)德空軍頃於月之十六日至十八日間毀蘇機五十二架、德方僅喪失二架、

(五)德海軍艦艇及護航隊諸商船高射砲隊、頃在法國西部海外擊下來襲敵機三架云、

冬季作戰本格展開

(斯德哥爾摩中華電)據莫斯科來電、蘇聯當局十九日後由公報發表目數日以來巴克拉里揚大將麾下之第一波維的戰線軍、對南方之維帖布斯克攻勢、奈維爾路上之要衝、距離波蘭及拉脫維亞國境七十英里之地點、紅軍曾屢於該地區攻擊德軍企圖進出於波維的國境方面此次展開攻勢之紅軍有波維的戰線軍之名稱之驅極堪注目、該地區之戰況、德軍報道謂連續展開激烈之戰鬥、紅軍於十八日夜動員以狙擊兵十四個師、戰車二個集團爲主力、之二十二萬大兵云云、兵綜合情報、蘇軍此次之新攻勢當爲本格的冬季攻勢之序曲、戰局歸互全戰線今後將益熾烈化云、

英美軍傷亡廿五萬
德發表義大利敵方損害

(柏林中華電)德軍當局於十八日言明、自義大利本土登陸以來截自前止、英美軍之戰死傷者可推測之約爲二十五萬名如下：英國十一萬六千(其中不知去向者三千)、美軍五萬(其中戰死者二萬二千)、新西蘭、印度、加拿大、紐芬蘭軍八萬二千五百名(其中戰死者二萬零五百)云。

(柏林電)德軍司令部於十九日公佈戰報如下：南義前線西部昨寂靜無戰、東部亞德里亞海沿岸德軍十八日奪回某高點、敵反攻挫敗、刻仍在激戰中。

美議會休會

(阿根廷京城中華電)據華盛頓來電稱：美上下兩院於十七日發表、因聖誕節及新年將至、第七十八屆議會由上週末起休會、閉議會並預定第二旬期會明年一月十日開幕云、

德保締結經濟協定

(柏林中華電)據索非亞來電稱：德保兩國政府已於十八日在索非亞締結經濟協定有效期自卽日起迄一九四四年九月三十日止。

接收各地公共租界
民國32年國內大事記(二)

五月

(一日)日軍管第三種敵產在北京舉行移交式、華北剿共委員會總會在北京成立、

(三日)國府本日最高國防會議通過國府主要物資統制條例、

(五日)今日首次青年節汪主席演說節約意義、

(七日)我新任駐日大使蔡培氏、今日離寧赴任、

(八日)新任駐日蔡培大使抵津、定明日東渡、

(十日)東亞經濟懇談會華北本部、今日舉行二次會員總會、

(十一日)華北政委會諮詢委員王克敏氏來京、醫澤公使飛開封、

(十二日)敵軍蘇皖督辦代表朱委員長赴豪縣視察農況、中國記者會本日在北京成立、

(十三日)日本天皇陛下頒贈王克敏等氏勳章、蔡培大使抵東京、國府特任周隆庠爲接收法界委員、

(十四日)日駐華谷正之大使抵南京、

(十五日)谷正之日駐華大使訪我外交部、蘇豫仁齊辦視察蒙疆返京、

(十七日)日駐華谷正之大使遞國書、龐炳勛率部七萬參加和平陣營、

(十八日)法交還在華租界細目協定、在南京簽字、

(十九日)華北省市長舉行懇談、商討物資物價食糧問題、

(二十五日)廈門、鼓浪嶼公共租界、法蘭西、西班牙、瑞典、丹麥等國、決放棄行政權、定自本月二十八日起取消、

(二十七日)日駐華谷大使來北京、國府最高國防會議、決將蘇北行營改稱蘇北綏靖主任公署、

(二十八日)廈門鼓浪嶼公共租界國府正式接收、

(二十一日)重慶僞政權主席林森逝世、谷正之大使飛返南京、

六月

(一日)華北第三次教育行政會議本日在北京揭幕、

(三日)華北第三次教育行政會議閉幕、

(五日)華北食糧公定價格制定、并定自本月二十七日起實行、天津法租界接收會舉行典禮、谷正之大使返日、

(六日)今日爲教師節、新民會發告全華北教師書、榮子恒將軍參加和運、

(七日)國府接收天津法租界特派員吳頌臬來北京、

(九日)華北內務總署開警政會議、

(十日)國府十七次最高國防會議通過、任榮臻、張學銘爲軍事委員會委員、國府最高國防會議通過、戰時文化宣傳政策綱要、華北物價協力委員會北京分會成立、

(十一日)國府特派接收天津法租界委員吳頌臬、離京返寧、

(十四日)王蔭泰督辦訪滿抵新京、代表朱委員長致新任宴暄、

(十五日)南京衞軍官學校、日方移交國府、

(十六日)中國記者會宣言擁護政府食糧政策、

(十七日)汪主席對日東條首相在八十二次臨時會議席間之施政演說、發表感激談話、

(十八日)國府財部稅務署長邵士軍來北京、

(十九日)江西省政府本日在九江舉行成立典禮、邵士軍今日由北京赴滿、

(二十日)日駐華谷正之大使返抵滬、

(二十一日)華北食糧統制今起實行、聯銀貸與滿洲中銀九千萬元借約成立、

(二十二日)谷大使自滬返南京、國府任龐炳勛孫魁元爲二十四集團軍總副司令、

(二十四日)中日外交當局在寧商談還界、

(二十五日)全國經濟委員會第二次全體會議、本日在南京舉行、

(二十六日)最高國防會議議決撥亂華北經濟治罪條例、邵士軍考察滿洲國稅務返京、

(二十七日)中國新文化建設協會在北京成立、

(二十九日)華南敵產二次移交國府、粵漢廈門共四六一件、

(三十日)上海公共租界收回、中日代表本日在南京簽字、并定自八月一日起實行、

結核可癒

或謂結核(肺癆)乃不治乃症。然此乃往昔之事。在醫學進步之今日。其療法苟不誤。則確實可以治癒。蓋若施免疫療法。爲何。輕症者概得完全治癒。然則免疫或看護婦雖常接觸重病患者。其悉結核病者少。此乃醫師或看護婦常時吸入毒力稀薄之結核菌。體內已成自然的結核免疫故也。是以體內之結核免疫一成。殆不致感染發病之事。然則吾人受生於此世。均得此自然免疫乎。老實未必皆然。蓋人體或虛弱。或菌之毒力强烈。則未成自然免疫之前。已先感染發病者種多。如是爲欲得自然免疫。頗有危險隨之。是故若得以人工的獲得結核免疫而且毫無危險。豈不妙哉。於是世界之結核學者。爲作此人工免疫劑。莫不種種研究之。結局最理想者爲有馬博士及其學僚等共同研究乃結果而完成者。即「愛活」乏克辛是也。其特色有種々。尤可舉者。既全無發熱•頭痛•食慾不振等之不快副作用。而且免疫力强大。故對於結核菌之抗病力極旺盛之點也。凡虛弱体質者•易患感冒者•家族或同僚中有結核患者等。此等人不時有感染結核之險。是以不可不務早注射「愛活」。形成結核免疫体。以防病魔之侵入爲是。或雖被結核所侵。其初期者。若注射「愛活」。得於体內起免疫作用。增進抗病力。以趨於治癒。是以結核患者宜於輕症之間務早注射「愛活」爲最要。關於「愛活」之事。若欲更知詳細。請向日本大阪市福島區海老江上一丁目•有馬研究所外國部函索關於愛活之文獻治療報告書。自當免費贈閱也。

特效淋藥
此藥片治男淋女濁，藥到病除，服法簡便
各地藥房均有售
(每包24片)
治-尿-淋
天津柳韓洋行

頭疼新藥
培亞莉片
主治
腦前痛　頭疼痛　感冒傷風
偏正頭風　風火牙痛
青島津洋藥房經理

洗染織補專家
同風和洗衣局
洗染洋服帽子皮袄皮衣以及綢緞絨組綢棉布更能織補蟲咬破綻之衣物期速價廉
青島東鎮大名路七十三号　電話(三)一〇四一六〇一五〇番

國醫孫澤溥遷移診所改訂診費啓事
啓者茲於九月十九日起遷移診所並改訂診費如左希　各界諒鑒
門診午前八時至十二時　診費三元
出診午後三時至六時　診費十元
△過時不候。星期停診▽
診所：山東路宏濟大藥房　電話【二】六〇二二
醫寓：海泊路八十四號　電話【二】二六六四

烟台張裕葡萄釀酒公司
有五十餘年歷史　始有四十年佳釀
青島區總經理　大中號
大沽路二十八號　電話二七九三六

卓絕之高級染色
商標　康亞
高貴染料配合
雖日晒水洗永不退色
真絲　人造絲　綿絲混織　布料　嗶嘰布　窗幕　台布
青島惠晃昌染織廠出品

曲線美
曲線美不足的女人、不僅是外觀上的問題、也正是顯示着她的健康不足、考其原因、不外是體內女性內分泌腺發生了障碍。
人造女性荷爾蒙製劑阿備司經片、即有整調女性內分泌腺的作用、並有健身調經、豐肌潤膚之効、確是保持女性健美的必需品。
【包裝】100片　500片
合成女性荷爾蒙製劑
阿備司經片
日本大阪　……工業株式會社
120

皮膚病良藥
賽金膏
セーキン
藥房均有出售
疥癬疔瘡脚濕　疙瘩創傷等　均奏特效
殺菌止痒　去痛消炎　退濕並不遺污痕
大阪市東區南久太郎町　竹村製藥廠出品

脚癢
愈膚膏
主治　脚濕、頑癬、濕毒、膚癢、凡一切慢性皮膚病患癬奇癢等症
各大藥房　均有經售
大盒三元　中盒二元　小盒一元二角
青島南洋藥房總經理
山西路二十三號　電話二五八四二號

日軍及保安隊活躍於魯東山野 到處捕捉蠢動共匪
牟平棲霞福山等境內共匪殲滅

親冒酷寒、爲剿滅共匪、而無寧日之日軍精銳各討伐隊、與縣保安隊協力、馳驅山東各地之山野、果敢實施討伐、將敵到處予以捕捉、收莫大戰果、自本月十四日、至十八日之剿共戰況如次：

▲萩野討伐隊

十二月十四日、對侵入吳上（牟平南方三十二公里）附近之八路匪約三百名、與縣保安隊協力、與憑藉陣地據、頑強抵抗之敵、繼續展開激戰、因不堪我方之猛攻、交戰約一小時後、敵匪向東南方潰走、是役敵遺棄屍體五具、鹵獲品：步槍一枝同子彈三〇粒手榴彈一〇枚、導火綫三十、地雷三。

▲秋山討伐隊

與縣保安隊協力、爲援助〇〇保安隊、於本月十五日自〇〇地出發、當索敵前進中、行至萬縣西南方約三十公里小官庄附近、突與八路匪約一千名遭遇、激戰一小時後、該匪不支向東南方四散潰走、戰果如左敵遺棄屍十具、鹵獲品步槍四枝、手槍二枝、其他雜品多數。

▲柏崎討伐隊

柏崎討伐隊及縣保安隊、於福山西方東廳地方、對八路匪待期中、又於十七日午前三時前後、接吳陽泉（福山西方六公里）有匪軍棲霞縣獨立營約二百名、正侵入中之報告、立時加以攻擊、同時對敗走之敵、嚴行追擊、收如左之戰果：敵遺棄屍體二十一具、鹵獲品：捷克式輕機關槍一挺、同子彈二百五十粒、步槍八枝、同子彈二百四十粒、手榴彈九十五枚、彈帶二十一根、其他雜品多數。

▲吉山討伐隊

對於在牟平周邊地區、殘存而蠢動之八路匪、不斷實施討伐中、該討伐隊於十八日、即將在牟平南方約六公里清和山地方、構築陣地中之牟平獨立營約一百名、施以包圍攻擊、該敵竟用地雷、執拗頑強抵抗、惟以該討伐隊、敢行猛追及猛烈攻擊、敵匪均四散潰走、收如左之戰果：敵遺棄屍體十九具、鹵獲品：步槍十二枝、同子彈百二十粒、手榴彈四十七枚、刺刀八柄

李永平部隊與日軍協力 擊滅諸城境共匪

克服一切困苦、爲剿滅共匪、以便建設新中國而努力邁進之濱海地區警備軍李永平部隊、於十二月上旬、所收之剿共戰果如次、

十二月一日、對於向諸城縣第六區近枝子（泊兒鎮北方四十公里）之共匪軍日、諸大隊並膠東大隊共計約二千名、加以包圍猛攻、因彼我相互攻防、徹夜展開激戰、予敵以莫大痛擊、匪轉共向西方潰退、惟於七日敵復集復起見、又降襲侵入、故自〇〇團長率領部下〇〇名、在駐紮諸城之日軍部隊、協力討伐該匪之下、爲一舉將其殲滅、九日拂曉向劉家溝（泊兒鎮西北方四十一公里）前進、對侵入蟠踞中之共匪百十五師第一支隊約五百名、加以包圍攻擊、該敵竟敢頑強抵抗、因之警備軍、協力日軍浴以猛攻、使敵不能立足、交戰約一小時後、該匪完全被擊退、均狼狽不堪、又附近之共匪、因恐日軍之進攻、逃早遁走、戰果如次：

敵匪被俘虜者、自石可獻以下五名、敵遺棄屍體五十一具、鹵獲品：步槍廿一枝、同子彈二百五十粒、手榴彈四百八十枚、地雷五個、刺刀五十四柄、鐵帽五頂、其他雜品多數。

剿共游藝會盛況
張委員講演情詞懇切

華北在大東亞戰爭中、負有兵站基地的重大使命、爲了加强資源之增產、剷除增產阻礙之共匪、乃爲滅共之方針、變防共爲剿共、變消極的防範而進爲積極的剿伐、乃成立剿共委員會、積極推進剿共工作、青市剿共委員會、爲謀剿共工作力量之强化、喚起民衆一致努力、特於前日上午十時、在光陸大戲院、於市宣傳處及本報後援之下、舉行剿共講演遊藝大會、參加市民二千餘人、開會行禮如儀後、首由剿共委員會高裕後事務主任致開會詞、繼由張子安委員講演、講演畢、即由名伶毛世來、葉盛章等表演京劇、至十二時散會、茲將高主任開會詞、張委員講詞擇要誌之如下、

——致開會詞——

今天舉行全市剿共大會、參加大會的如此熱烈、實在是感謝的很、可是剿共、希望大家要知道共黨就是共匪、關於匪自古以來、就在剿除之列、因爲匪類爲擾害民衆的、困難私安定的、爲了使民安居樂業、非得把匪類剷除不可、見匪類自古以來就不容於世、就被討伐、雖然被討伐被厭惡若是、但匪類終不能絕、好像驅匪是很難的工作、我們不要因爲難、不要因爲剿不絕而灰心、我們還是要堅定這念、繼續工作、非把匪類消除不止、另一方面再向大家報告在青市附近之共黨、可以說是很少、潛捐的說約分兩種、一爲投機者、一爲被環境所迫者、他們因爲限於環境、不能不否是、我們爲了解救他們、應以十二分的努力、使被迫於環境者或迷於投機者、均能導入正軌、則共患自可不剿而平、希望大家特別注意、一致協力爲盼云云。

張委員講演

今天因爲本會的主任委員、姚市長、臨時另有公務、未克親臨出席、派敝人前來代表、發表關於剿共的意義、從來我國有安內攘外的一句名言、因爲必須先使國內民生得到安定、然後纔可以綜合全副的力量、來應付外界的侵略、可求惟一破壞社會秩序、危害民生的就是共匪、想我們大家直接間接、目覩耳聞、不待再爲詳述、所以我們華北政務委員會、在王委員長領導之下、經迭次長官會議、都是以剿共爲首要目標、所謂一日共匪不滅、則人民一日不得安生、人民與共匪、實立於不共戴天的地位、這是很明顯的事實、至於剿共的方法、其重要的工作、固須由我國的軍警機關、與盟邦日軍協力、從事討伐掃蕩、但是民衆方面、尤應澈底覺悟、第一、須要堅定意志、決不受共匪任何誘惑及威脅、第二、要隨時隨地、與就近的中日軍警機關、作緊密的連絡、結成一片、担負確實有效的情報供給、使共匪失却隱避遁匿的機會、如此則共匪指日可滅、人民方得安生、然後綜合全力、一致團結、來致力於對英美的戰爭、則大東亞戰爭、自然可以早日得完全的勝利、我們全東亞的民族、自然都能享到和平安樂的幸福、總而言之、剿共的責任、是我們全體官民、應當共同努力担負的、希望在座諸位、深明此意、廣爲傳說、以喚起大家堅決團結的精神、這是最爲盼望於諸位的、

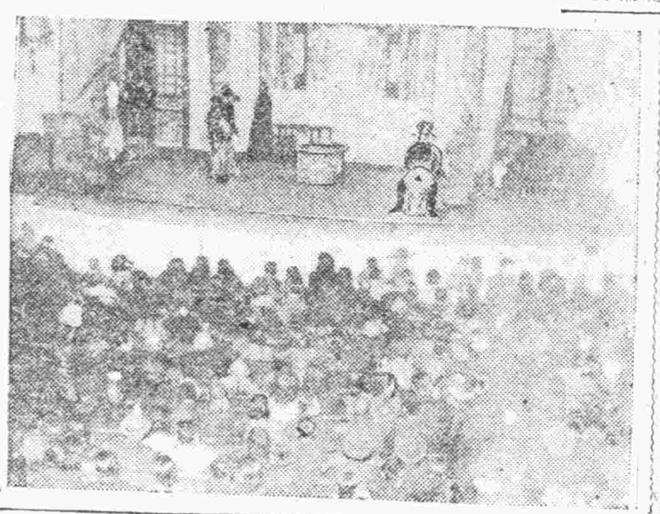

（寫眞：剿共講演遊藝大會開會後之情景）

陽信惠民邊區殘匪 被保安隊擊潰
俘匪二十九斃匪六名

（惠民通訊）武定道尹兼指揮劉毓堯、爲强化冬防、確保治安起見、連日親率各縣保安隊、對於在惠民陽信邊區由匪盤踞竄擾之蔣系保安第一團王翻成及第七團韓兆坤等部一千六百人、予以澈底肅止、日前傍晚討伐隊、分數出發、於七時許直抵該匪老巢、陽信惠民邊區之西官莊、匪已聞風遠揚、連日尾追匪至濱縣陽信邊區、前後共計與匪接觸二次、所獲戰果如下：

俘匪二十九名、斃匪六名、獲槍二十八枝、子彈八百六十粒、手榴彈廿八枚、自行車七輛、馬九匹、軍服一百一十五套、給養麥廣斤、收音機一架。

即墨强化購糧工作
召開區長會議極圓滿

即墨區辦事處以華北當局以決戰體制下、食糧問題最爲嚴重、爲統籌民食、特實施糧穀收買施策、該處奉令後、曾召集各關係方面開會、商討收買方策、連日來在官民協力之下、收買工作、頗爲順利、爲期早日達成此項使命、曾於日前假會議室、再召開區政會議、出席各長官各區長、三商會會長、準時開會、首由馬科長說明開會要義、繼即商討强化糧穀收買方策、各區長均發表協力意見、當經圓滿通過、復由各區長報告區內治安經濟諸狀況、預卜該處糧穀收買工作、以及庶政之推動、均能長足進展云。

防疫委會已組織成立

即墨行政辦事處、以現在防疫工作頗關重要、華北政務委員會、前爲謀全華北民衆之健康起見、曾令飭組織地區防疫委員會、以强化防疫工作、并附地區防疫委員會組織通則、該處奉令後、刻已將即墨區防疫委員會組織成立、即以該處長薛從之氏爲主任、委員秘書科長等、爲常務委員、并分設庶務、連絡、宣傳、防疫課、并設醫師若干名、看護若干名云。

足球比賽戰況極激烈

華北青島體育協會、舉辦之三十二年度秋季足球比賽大會、自開始以來、戰況極爲緊張、近幾日間、比賽結果、錦青隊以六比一勝友聯隊、旋風隊以一比零勝初隊、鐵路隊以二與二之比、敗於老綁羊隊、小足球黃台路對北京路、北京路以棄權、黃台路小學隊獲勝、今（二十二）日下午二時半、東鎮小學隊對明德小學隊、下午四時、黑鳳隊對海星隊、預料戰況更爲激烈云。

卽商店窗飾競賽
優良者分別給獎狀

卽墨區辦事處以過去二年間盟邦日本在南洋地帶、所獲赫赫大戰果、奠定決勝基礎、在慶祝二週年紀念期間、該處爲使管內各階層一致奮起擊滅英美、完遂聖戰之堅固決意起見、曾擬就各項紀念行事、逐日實施、情緒極熱烈、處長又以決戰體制下、經濟界所負之使命、尤爲重大、特舉辦商店窗飾裝飾競賽目、五光十色、不一而足、純以中日同盟東亞聯盟擊滅英美爲核心、發人深省、至意深長、裨益於宣傳工作、至爲偉大、現已審查竣事、成績優良者分別發給獎狀、以昭激勵、茲將獲獎獎狀各商店誌後、計一等一名、日昇東、二等二名新泰永、恒聚益、三等三名、裕生隆、德香齋、和盛祥等共其他優良者、獎與等十二商號云。

蓬萊縣厲行光頭運動
實行嚴格檢查

（蓬萊通訊）本縣新民會勵行新國民運動、實施光頭運動週間、業經頒發、茲悉該會以期除期滿、應即實施嚴格檢查、一、以達成新國民運動之宗旨、一面函請警察所轉飭各城門崗警嚴厲取締、一面動員全體青年團、手持剪子、分班在各城門及街頭要處持剪檢驗、連日留髮屬行、城內各理髮館內、門庭如市、應接不暇、即一般留守髮舊長久之人士、亦莫不爭先剪、現出新民精神云。

調和民食
徐家集增集期

（又訊）蓬萊縣第六區徐家集、距城西三十里、毗連黃縣、向爲縣西農鎮、該處原有集市一處、每逢二七兩日爲期、鄉民莫不稱便、嗣因共匪騷擾、途致停頓、食糧經濟均失圓滑、迨經警軍及保安隊澈底討伐、該地治安、得以確保、區長許子東氏、爲繁榮該集市面、維持民衆生活起見、會經具呈縣公署、請求增加集市、每逢一三五七九爲期、以資圓滑、而利交易、聞縣署據呈後、已指令照准云。

警法常識解答
解答者：呂分局長

問（市民趙某）鄙人在民國廿六年、就任某縣鄉小學教師、結識一商人、彼此感情濃厚、海誓山盟、許以終身、並言明倘雙方家長不同意時、則不嫁不娶、永矢不渝、嗣經商得雙方家長、皆表讀同、乃於廿七年四月間、在某市舉行結婚儀式、現已生有一子年屆五歲、迨至民國三十一年、彼返里一次、而余攜帶幼子寄居本市、余夫於去年又結識某里一暗娼、該暗娼居心毒狠、強迫余夫與其訂婚、余夫執意不遂、該暗娼以喝大煙恐嚇余夫凡二四次、余夫係懦弱之輩、且家無恒產、竟被暗娼所迷惑、拋棄職業、且暗娼力阻余夫來家住宿、余夫因經濟無所迫、竟與家中脫離關係、余與幼子無人收養、余夫已婚、能再與暗娼結婚否、結婚後應犯何罪、迫余夫付給訂婚證書、復央人介紹、然未經余同意、擅行與人撮合、該介紹人有罪否、余如起訴、應如何告訴、統請分神指教。

答　法律爲維護男女婚姻之配制度、以求情理之平衡完無偏濫之弊害爲主旨、是以對於男女婚姻制度、規定詳明、刑法中凡有配偶而重爲婚姻或同時與二人以上結婚者、均爲犯罪行爲、其相婚者亦同、既已婚娶、生有子嗣、不應再與他人姘姦、然暗娼之結合應定、一般意志薄弱青年、往往墮其術中、致家庭破敗、固爲非法、若公然強迫締婚並迫立婚約、則更不可、因明知所娶識者已有家室、而故意使其脫離家庭、其行爲尤極可恨、故刑法中有維持人之家庭關正常關係、亦有詳切之明文、其迫人立約、中間人故意勸介、皆爲構成刑法第二百三十九條及同法四十條之犯行、問者如欲告訴、應直接控訴該管法院可也。

中日青年同志會
定於國府參戰紀念日正式成立
善隣友好前途頗堪期待

當茲參戰週間實施期中、舉行之中日青年會議席上、緊急動議提出結成「青島中日青年同志會」一案、獲得全場一致贊同表決後、日本方面東貴壯年團、中國方面新民會青少年團、成立籌備委員會、慎重熱心研究具體章程草案、十六日晚召開籌備委員會、大體決定會章及規約、將於二十三日再度召開會、會章決定同志會員、中日雙方各五十名、以在青中日有志者之青壯年百名組織之、本部設於山東路新民會館內、職員名額決定、正副委員長各一名、委員若干名、由委員中選舉二人爲常務委員、以上之職員企劃會務之運營、每月舉行一次以上之委員會、爲期會員相互之密切連絡、每月召開一次以上之會員常會、聞青島中日青年同志會之成立大會、豫定於來年新正一月九日、國府參戰一週年紀念日爲期、隆重舉行、中日青壯年緊密强力團結、自同盟條約締結以來、善隣關係之使命、兩國民族之中心前衛、結成青壯年同志會、對於善隣友好之前途、頗堪期待云。

青少年模範隊
努力肅正思想工作

新民會青少年團總監部爲根據第一屆大東亞青少年指導會議之議決案、大東亞青少年愛以必勝之信念、實踐精神向擊滅英美建設大東亞共榮圈之共同目標邁進起見、特擬定新民青少年團第一屆大東亞青少年總節、實施要綱、公佈實施、計分四期、其第一期目標爲革新生活、青島新民青少年團及模範隊均能依照實施要綱、實行早起、心身鍛錬、勵行禮節、粗衣粗食運動、提倡步行、守時刻、守紀律等、情形頗爲良好、第一期業已終了、第二期自十六日至卅二日、目標爲肅正思想、新民青少年模範隊、按照實施要綱、將舉行廣播、座談會、編排話劇等、以肅正青少年之思想云。

濟總會推進新運
所收效果極顯著

（濟南通訊）新民會濟南市總會以新國民運動卅二年度下半期工作、自十一月一日展開以來、本市於收東會民統力合作之下、共同邁進實踐剿共建國、增産救民、肅正思想、革新生活之四大目標、於此期間集合六十萬市民總力、勇猛精進、以求貫澈華北新建設之施策、得有顯著成效、日前赴中央督勵與濟會之便、特召開新運工作報告懇談會、詳情已誌本報、最後即行懇談並將濟市總會、關於推行新國民運動、收穫之效果、誌之如次：

△防空防衛▽一、全體會務職員、以身作則、展開熱烈防空演習、市民亦均了解防空之重要性、準備萬全、使敵機不得逞暴、二、敵區以我方防諜計劃周密、無從施其技倆、

△對眞意觀善▽中日區防長、圓滿開誠、市民咸能澈底認識、對盟邦之眞意、而生極度之銘感、

▽獻物收同▽市民明了獻納之重要、照指定數目蒐集、源源獻納、業有成數、轉獻軍部、

△確保食糧▽食糧裕如、價格公允、已達到統制經濟之圓滿結果、四郊農鄉分會合作社、積極籌備中、

△剿共政治攻勢▽普導班圓滿結成、各分會及自衛組織工作、逐漸强化、共匪斂跡、

△排除貪官污吏▽民衆咸能自動揭發貪官污吏權立清廉風氣、使政治愈趨明朗、

△排除奸商▽市民生活趨安定、奸商、革去囤積、四郊農民、力除闇市黑、確達革新之境。

△增產救民▽農產物類著增加、竭力制止物資流入匪區、具無闇積等流弊、市民生活安定。

△剿共建國▽市民均理解共匪之欺騙手段、均別强化自衛組織、團結倡對共產魔鬼攻勢。

△青年▽講演比賽會、及中日青少年交歡座會、均圓滿展開、

△秋耕運動▽四郊農村分會、發揮增產運動、懇談會、并對農村作業參與者分別品評、農民對於新運業務、極與奮。

△節約提倡▽市民均廢除無謂消耗、力行儲蓄、集中物力、奠定聖戰勝利之基礎。

△思想肅正▽各智識界及一般市民、獲得新運刊物後、思想愈趨純正、不爲歪曲邪說所煽動。

△廉潔自肅▽實施廉潔自肅宣傳、及指示、分會實踐、復由會務職員及各機關公務員、率先做起、市民及分會員爭相效尤、

大國防展覽會
昨參觀者益爲衆多

大國防展覽會開幕以來、因爲市民對於戰時體制之理解、連日參觀者極爲衆多、昨日各工廠員工、各學校學生均到場參觀云。

種痘延期 不種者嚴罰

（太原通訊）太原市防疫本部、爲澈底預防天花之發生傳染、決將種痘延期三日、至本月十四日止、如再逾期不種者、一經查出、定行嚴罰不貸云。

馮省長夫人 捐金婦女協會

（太原分社通訊）山西省婦女協會、已於本月十日正式結成、已誌本報、該會會長馮省長夫人郭貞文女士、熱心婦運、特捐金〇〇〇元、以爲該會之基金、預料本省婦運前途、定可有無限之發揚云。

太原冰場 本月中揭幕

（太原通訊）山西省體育協會、以時將冬令、太原新民公園之天然冰場、已經結成、特於省政府、省總部、太原日本總領事館等機關援之下、加以整理、成爲時代化之溜冰場、售賣門票、隨時票價三角、已於本月十五日揭幕云。

大赦及再犯預防條例
青島高等法院已奉令遵照實行

國民政府以中日同盟條約之簽定、乃我國劃時代復興之機運、且爲我國民最應欣慶紀念之事、故特決定實施大赦、大赦條例經國民政府最高國防會議通過以後、即通令全國遵照實行、頃青島高等法院接奉華北司法當局轉令頒發條例、分令所屬遵照茲將大赦條例及再犯預防條例誌之如下。

▲大赦條例

第一條、凡犯罪在中華民國三十二年十月日、即卅中日同盟條約成立之日以前、其法定最重本刑爲三年以下有期徒刑、拘役或專科罰金者、均赦免之

第二條、除依前條赦免者外、犯其他之罪者、依左列之標準減刑、

一、法定本刑係死刑者減爲有期徒刑最高度之刑、二、法定本刑係無期徒刑者、減爲有期徒刑最高度之刑、三、法定有期徒刑逾過十年者、減刑三分之一、四、法定本刑在有期徒刑十年以下者、減刑二分之一、

第三條、犯左列各款之罪者不予減刑、

一、殺直系血親尊親屬者、二、殺人出於殘忍之行爲或殺二人以上者、三、搶劫強盜或海盜而故意殺人者、四、强盜強姦而放火或强姦者、五、擄人勒贖而故意殺被害人或强姦者、六、强姦而故意殺被害人者、七、移送被和誘略誘人出中華民國領域外者、八、犯瀆職罪或公務員之侵佔罪者、九、犯戰時刑事特別法第十六條至第十九條及囤積主要商品暨搶奪暫行條例、戰時僞造法幣治罪暫行條例所定之罪者、十、犯特別刑事法規所定與上列各款性質相同之罪者、

第四條、赦免或減刑之政治犯、軍事犯及其他一切犯罪之人犯、依再犯預防條例預防之

第五條、已判決確定應赦免人犯、由高等檢察署檢察長核准開釋呈報司法行政部、軍法會審判決人犯、由該管軍事官署核准開釋呈報軍事委員會、陸軍部或海軍部或其他軍事機關未經判決確定者、除依刑事訴訟法關於大赦之規定辦理外、應將犯人姓名性別籍貫及案情呈報軍事委員會、

第六條、減刑在已經判決確定者、由最後審理事實之法院或其他相當官署、依第二條各款之標準就判定之刑以裁定行之、

有期徒刑減刑者、已執行之日數、算入減刑後之刑期、曾經明令減刑者、應就減定之刑、再予減刑、

第七條、減刑在未經確定判決者、於裁判時先依第一條各款之標準、就法定刑之最高度及最低度、分別減輕後、再定處斷之刑、

第八條、本條例自公布日施行

▲再犯預防條例

第一條、凡依大赦條例赦免或減刑之政治犯、軍事犯或其他有再行犯罪之虞之人犯、爲預防其再犯起見、應依本條例辦理之、

第二條、人犯具有左列情形之一者、爲有再行犯罪之虞、

一、犯罪具有習慣性或職業性者、二、犯罪具有報復性或陰險惡性者、三、性行浮浪且無一定住所或無正當職業者、

第三條、人犯有無再行犯罪之虞、由高等檢察署檢察長認定之、其已在監執行者、該管監獄長官、應將其身份行狀送之審查、

第四條、經認爲有再行犯罪之虞之人犯、除另有具結外得依左方法預防之、

一、有親屬及家產者責付其親屬、二、有家產而無親屬者責付當地保甲者、三、無家產親屬而無一定住所者、通知警察官署查察其行爲者、四、無家產親屬並無正當職業者、送入習藝所救濟院等處工作或責成當地宗教慈善團體或送警察官公安爲安置、

第五條、政治犯除令具結覓取妥保外、得依前條各款規定辦理之、

第六條、前兩條所定具結之文字、由司法行政部另以部令行之、

第七條、依本條例辦理之人犯、如於三年內犯有期徒刑以上之罪者、至少應處所犯法條最高本刑二分之一之刑、

第八條、本條例自公布之日施行。

應本良心去作 爲市民謀求福利
食糧管理局長訓勉僚屬

青島食糧管理分局窪局長、爲鼓勵全局職員、負起責任推行糧政起見、前日特召集全局所屬職員訓話、茲錄其訓話要旨於次：

本局自從成立以來、轉瞬七月有半、其間多蒙各位長官、領導關係方面之援助、及諸位同仁之努力、糧政推行、堪稱順利、這是本人至爲感謝欣快的、現在大東亞戰爭必勝第三年已開其幕端、今日特召集各位談談、當前時局和本局實施食糧統制之重要性、以謀深層之瞭解。作進一步的努力、回憶盟邦於前年十二月八日發動大東亞戰爭、以勇猛無敵之海陸空軍、抱解放東亞之堅決信念、在縱橫數萬里之空間、收獲自古以來所未有之大戰果、將妨害東亞和平之英美惡勢力、完全驅逐殆盡、以道義精神啓示東亞各國家漸覺醒、最初是滿洲國、泰國之與盟邦締盟、而後緬甸、菲律賓、印度又分別獨立及成立臨時政府、取協力聖戰的態勢、我國呢、首於本年一月九日正式對英美宣戰、十月三十日又簽訂中日同盟條約、表示同生共死之決心、最近盟邦在東京召集之大東亞會議、公表了堂皇的大東亞宣言、在在明示大東亞十億集團之已牢固之結成、十億人之集團、一心一德、和英美作必勝之決戰、最後勝利自屬我東亞無疑、這是當前時局情形、請同仁特別注意、再我們食糧管理局担負推行食糧政策之重責、其重要性如何、亦希望諸同仁深加瞭解、青島食糧管理分局於五月一日與物委會同時成立、因爲當局認爲在物資物價中食糧局是最重大的問題、所以單獨成立一局重設分局及辦事處、組織非常嚴密、食糧問題與政治軍事有密切的連繫性、食糧問題不解決、一切問題、都不能解決、所以不但是華北認爲最大的問題、就是全中國全世界也都非常重視的、所以朱前委員長及繼任王委員長提倡組織於前、每次省市長官會議中、全體均以全幅精神討論食糧問題、本局內部重要人員、均係由市政府各局處選拔優秀份子來充任的、多屬市政府多年的舊同事、具有深切的閱歷、豐富的經驗、對於事務上的進行當然駕輕就熟、這是本局最可慶幸的事、以後希望諸位、仍然如同在市政府一樣的拿出不休的眞精神來解決全市民衆的最重大的食糧問題、拿出良心來爲全市民謀福利、至於新委的人員也都是經過詳慎審核、相信今後諸位一定能盡十二分的努力來爲我們的事業及市民的福利謀求進展、還有一點要提到的就是市長幾次的聲明、說要安定民生、首先就要使公務員教職員能吃得飽、公務員教職員的生活能夠安定了、全市民的生活自然也就能夠安定了、諸位是辦理食糧的事業者、事務更是異常繁雜、責任更是異常重大、在這個整個的機構內、每一個人都不得不努力、如果是有一個人不努力、就可以影響到進行的食糧問題、最後、還有本人擬自本星期六日起、成立一個本局同仁業務促進會、在每星期六下班後舉行、上至局長、下至雇員、都要出席、同聚一堂、將每週個人所經辦的事務與來週擬辦的事務、做個詳細的檢討、我想這是一件很有意義的事、極盼同仁努力向前邁進、完成政府食糧政策之使命、本人願與諸全仁共勉之。

加緊冬防勤務
台東分局舉辦鄉村保甲

青市台東警察分局、爲加强鞏固本年冬防治安起見、業於該管區內各重要路口、設置保安崗多處、扼要警戒、並於鄉區及偏僻處所、每晚預備隊及特務人員、澈夜巡邏、化裝潛伏、以防匪賊潛入、此外爲一勞永逸計、對於鄉區各村鎮、開始編制保甲及自衛團、並於日前假東鎮光陸戲院、召開各鄉區區村長會議、選舉保甲長、即日開始編組、今後關於保甲編組事項、當能順利推行、將來鄉區治安益應鞏固云。

職員選出
中藥同業公會

青島中藥業同業公會、原任職員已屆期滿、昨（二十）日下午二時、假總出入組合樓上會議室、舉行改選大會、到有會員百餘人、在社會局余科長、胡股長、警察局張田專員、吳股長市南分局王巡官、市商會薛辦事員等監選之下、如儀開會、報告改選經過後、即開始選舉、鞠盛堂當選會長、選舉畢由臨席各長致訓辭後、新任會長致詞、即宣告禮成、攝影留念、茲將新選職員誌錄於次、正會長鞠盛堂、副會長李文光、高賓臣、幹事李潤之、宋燕忱、單亦棠、臧潤生、崔瑞林、趙治平、林剛直、汪顯庭、劉鑫元、候補幹事王申祿、宋紫宇、辛恕宣、宋澤臨。

製骨粉業 定明日成立

青島製骨粉業、爲應時勢需要、發起成立製骨粉業同業公會、經呈請社會局批准後、開始籌備、現已籌備就緒、定明（二十二）日上午十時、在大津路十七號三樓、舉行成立大會、屆時邀請各主管機關監選云

青北電劇團 籌備公演

華北電電青島北電劇團、於十九日假中央電話局講堂、舉行籌備會、一切就緒、職演員八十餘人、現在積極準備中不日即將公演名劇云。

興信所義劇 決定續演數日

中外興信所爲募集基金義務劇、自開幕後、轟動青市、葉盛章毛世來各名伶亦特別賣力、該所決定續演數日、仍由葉盛章毛世來各名伶登演、智化盜冠、白漆官、蘇珍擾冤各名劇以饗戲迷云

零售雜糧 價格無何軒輊

青市之各種零售雜糧、近來雜糧市場漸見飽和、但農民多利用閑暇來青販賣、雖僅取蠅頭微利、依然源源而來、故青市之零售雜糧仍然圓滑、價格亦未上升、二十日之雜糧零售價格、與前無何軒輊、小米零售每斤二元二角、小麥每斤一元五角、黃豆每斤一元九角、江豆每斤一元八九角、綠豆每斤一元七八角、黃米每斤二元四五角、小米粉麵每斤二元二三角、小麥粉每斤二元八角至三元云、

猪肉價上升

青市之猪肉市價、前由五元升至五元五角、繼又升至六元、嗣下大減、近來又上升五角、每斤六元五角、爲空前未有之高價、故銷下亦極稀少云

雜貨交易 大致無何變化

青市之各種雜貨行市、近數日來呈露膠着狀態、既因價格不低、又切年關將邇、市面金融路緊、以致大有欲升不能之勢、故連日以來市氣稍化、況津市各貨下降、青市自亦受其影響亦不振之態、二十日之雜貨交易狀況、大致無何變化、僅些許之升降、因此安徽滿條、忠與二號治安價三百三十八元、信石精三百二十元、雜譜本色百月一千一百五十元、廣大料五百七十元、提屛紙一百二十八九元、溫州白磨午前安價一百六十八九元、午後安價一百七十元、其他各種雜貨物無甚成交、價格亦屬平穩云、

菜蔬行市 銷路稍見昂勢

青市之各種菜蔬行市、自入冬以來、因出産漸稀、以致銷售價格乃有騰上升之情勢、但不似其他物價之暴漲耳、二十日之菜蔬銷售狀況、稍具昂勢、大白菜每斤四角至五角、蘿蔔每斤三角五分、大頭白菜每斤四角、香菜每斤一元、菠菜每斤六七角、大蔥每斤六七角、地豆每斤一元至一元二角、豆腐每斤一元、黃豆芽每斤八九角、綠豆芽每斤六七角云。

現生油市 市況微露弱化

青市之現生油市、近來之交易市況呈示緩和態勢、上漲似屬不能、大落亦頗不易、二十日之現生油市、乃形成低迴之勢、但未至續落、仍以三百〇五元價成交、景況微露弱化態勢、觀其狀態、年前似不至再行上漲云。

高密縣總會 籌組婦女協會

（高密分社通訊）際茲新國民運動實踐之秋、本會爲强化組織實踐新國民運動計、特將本會未結成之婦女會、積極籌備組織、刻正選集幹部人員、選有適當人才時、即行結成、而從事新國民運動之實踐云。

被警抓獲 苦力臥鋪聚賭

大港一路六號苦力臥鋪、時常聚賭牌九、呼盧喝雉、聲達戶外、該管奉大路分駐所值巡官爲期一網打盡以免滋事端、特於前日夜九時餘、率同長警前往捕拏、當場拏獲賭徒劉祥吉等十三名、連同賭具賭資解送分局罰辦云。

計劃造林 油房台子附近

華北造林會爲提倡造林、以謀林業之極度發展、擬於膠州區油房台子附近、種植樹林、特於前日由膠州行政辦事處第二科、協同赴南鄉油房台子附近、作詳細之測量、以便發展林業、該區造林之前途、頗堪期待云。

通告

現本組合所辦理之商品照左記協定最高販賣價格以民國三十二年十二月九日總領事館指令第三二八一號而變更特此通告

青島現地石灰紅殼蒐貨販賣組合啓
青島上海路六〇號
電話二、四九一五號

品名	產地	規定價格	包裝	零賣價格
生石灰	白馬山	一級品	每噸	一五四圓九三
同	博山	一級品	同	一四四九七
同	洪山	二級品	同	一四一八〇
消石灰	湖田	一級品	同	一五七二四
同	北京	一級品	20瓩紙袋裝	八三八
同	同	二級品	同	七七〇
紅殼	博山	優級	60瓩裝	九一五八
同	同	良級	同	八二五七
同	同	上級	同	七五六四
同	同	一級	同	六八七〇
同	同	二級	同	五八三二
同	同	三級	同	四一六八
紅土粉末	同	優級	同	六三八六
同	同	良級	同	五六九三
同	同	上級	同	四九九九
同	同	一級	同	四三〇八
同	同	二級	同	三四七五
同	同	三級	同	三〇六〇

但由本組合市內倉庫交貨

專科戒煙

合理化　經濟化

本醫師以十年經驗研究至善戒烟妙法決不用麻醉劑瘋癲藥純用清血掃毒良藥保無痛苦不誤工作十日內准可斷癮已經戒除絕無陰天犯癮之弊 本院戒烟價目分外低廉輕癮者約二百元至三百元左右重者四百至六百元即足如眞貧困者格外克己予以優待

青島福民醫院
總院平度路十七號
分院單縣路六五號
電話（二）八五九五

奉告　飯館業如　各紗廠布廠染織廠及糖果點心　尊處需用

純粹上等潔白（鳳凰牌 三元牌 雙星牌）澱粉

請至青島天津路五十三號高昌商行內北洋澱粉廠辦事處接洽（電話二、五四八二）

塩野牌

化膿症

最高級無色　化學療法劑

五淋拿根片

慢性淋亦容易可癒!!

淋疾　雖屬排膿疼痛劇烈之急性　若治療不完全而放置之　則變成極利害之慢性　致終身苦楚不已　此慢性淋疾之排膿既無多又不自覺疼痛　故往々誤以爲全治　致遷延病毒之例不少

慢性　淋疾之最好治療妙藥　現今拾二基硫仿亞密度劑「五淋拿根」以外別無良法　本劑之殺菌作用可謂神通廣大　因其獨特之短期衝擊療法　雖曰費氣之慢性淋　比急性淋尤得容易治愈　既免費氣且不遺痕跡

【包裝】二〇片　一〇〇片

塩野義製藥株式會社　青島出張所　青島市奉天路一六七號

SU-212

鐵騎銀瓶傳

王度廬著・鐵濤畫 (13)

第十七回

閉了房門、就見院中站着個僕人、跟一個穿着藍布褂、挾着個包兒的人、是一個剃頭匠、鐵芳並沒叫人找剃頭的、可是不知道是誰一時的聰明、竟把剃頭的給叫來了、鐵芳原想的是：何必還剃頭呢？今天自己就要走了、在江湖上飄泊着、還要什麼漂亮嗎？但洗頭的水什麼的、僕人都給預備好了、鐵芳只得坐下叫人給剃頭吧。這個剃頭的人還是城裡一家有名的剃頭鋪子裡的、鐵芳不認識他、他却說：「早就我認識韓大相公。」並且說：「知府大人都是由我給剃頭、獨角牛的頭也是我給剃。」鐵芳就問他：「獨角牛現在混得怎麼樣？」自己很關心地往下去聽。這剃頭的人就說：「獨角牛自從叫大相公給傷了那條左腿、他就有點瘸了、可是運氣倒變好了、辯離標店的買賣一天比一天旺、很發財、他自己也不常出門保標了、在家裡作大爺擺的、後街新蓋的十幾間大瓦房、又娶了府衙門陶班頭的妹子爲妻、上個月並由瓷器莊接出來那會唱大鼓書的「小桃花」作妾、眞享起福來了、出入也是騾子車、長袍馬褂、不像是早先那土裡土氣的樣子。白馬寺修塔、他也捐了錢、辛知府到任的時候、他也給送了四盒子禮物、知府的大少爺完婚、他還親身去行人情、跟城裡的紳士一塊兒坐席。靈寶縣的老拳師劉泰保、上次到洛陽來、也是住在他的家裡、他手下還用了幾個能幹的標頭、辛知府的夫人是每一個月便要回一趟山西娘家去、每次全是由他派人保標。他標店裡還有一位女標頭、名字叫花三娘。」鐵芳又問：「楊子中飛呢？」剃頭的人說：「中大可混得不見強、因爲他跟獨角牛作了對、各地全都不許他保標、他又打過兩回官司、也沒有人請他護院了。他只在家裡指了幾個徒弟教教、可是徒弟們也都不給他錢。他的媳婦倒是進了府衙、伺候知府的夫人跟少奶奶去了。他有時在街上練練拳棒、賣他的那吃了倒壓肚子的「金剛大力丸」、也沒有什麼人買、他還得時時提防着辯離標店裡人給他起哄、時時得準備着跟獨角牛的人打架。」鐵芳冷笑着說：「我離開洛陽才半年多、想不到都變了！」剃頭的人一邊給刮臉、一邊說：「可不是！什麼都變了！大相公、如今您一回來、城裡城外一定有不少的人喜歡、至少也得把獨角牛繃住一點、他不敢再那麼吹牛皮了！他也不能再欺負人啦！可是大相公！話我可是不該說、因爲我常到獨角牛的標店跟家裡去剃、我也常到府台衙門去剃頭、他們都背地裡說話不避我。」鐵芳驚着問說：「怎麼這裡的知府得認得我？」剃頭的人說：「不認識大相公、大相公走了兩個月他才來上的任、可是他一來到衙門、就顧人打聽本城的紳士都有誰、自然、義愉公的大財東、望山村韓家、他是不能不知道了、尤其大相公您是老善人才去世、就被蕩了家財走的、誰能夠不提說您呢？有的說您是修道成仙去了、有的說您在別處又置了大宅院、有的說您在靈寶縣……、這多半是劉泰保和獨角牛給您造的謠、新近更有人說您是在什麼西涼國招了駙馬。」鐵芳聽了、更爲驚異、覺得：想不到自己離開洛陽許久、此地的人還這樣注意着自己。並且靈寶、跟新疆的事、雖然傳到這裡就變了樣子、可是究竟都已傳到了這裡。說不定、慢慢地連我在迪化、在涼州、在祁連山裡的那些事、以及我是玉嬌龍之子的事、這裡也快有人知道了吧？可見江湖上的人都彼此通風、那獨角牛尤其是留心着我的行蹤。少時剃頭的人給他剃完了臉、又給編辮子、嘴又說：「我可是一點也不敢弄是非、

象局常識

九曲穿珠（孫桂枝擬） 徐詞海 胡蘭孫 合作

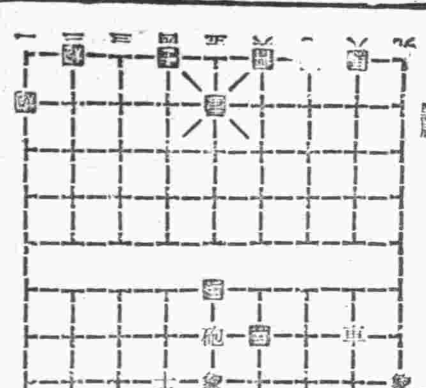

右局、爲孫桂枝君近作之車砲勝局、純演象理「掃」字之義、以紅車砲、吃盡黑字、其於殺着、雖無巧妙、而佈局亦頗費思維、可取也、亟錄如右、以公同好。

日語講座

日常用語二

防空訓練（ボウクウクンレン）八

明年（メウネン）モシツカリヤリマセウ

（防空訓練明年仍努力進行）

今日節目

▲八、三〇新民體操、居庭華樂▲八、四五初級日語講座、內田卓爾▲九、一五時局解說▲九、三〇新聞▲九、五〇商情行市▲一〇、〇〇行政工作報告（以上北京）▲一一、五〇唱片、1雙濺淚之戲、2文姬歸漢▲一二、〇〇報時（以上青島）▲一二、五八獻詞（東京）家庭常識、廢物利用法、放送員翁淑玉▲一二、一〇唱片（以上青島）▲一二、二〇娛樂節目、一、相聲、反正話、醜媳婦、二、墜子、伯牙摔琴、董桂枝（北京）▲一三、二〇新民時間、國民對於大東亞戰爭宣言應有之認識、青島特別市新民會市總會部附王效古（青島）▲一四、三〇新聞▲一四、四〇娛樂節目（第一八一回）說書、曲公案（第一八一回）說書、劉鴻緣乾坤（外四回）幻術、雜技（三）姜鳳田▲一八、〇〇新聞▲一八、一五兒童時間（以上北京）▲一八、四〇高級日語講座、青島市立第二江小學校演播（青島）▲一九、一〇日語新聞▲一九、一五北板大鼓、天緣巧配、王蘊臣▲一九、四〇演講▲二〇、〇〇新聞▲二〇、二〇婦女時間、剿共與婦女的任務、北京市立第三女子中學校校長倪佳馥▲二〇、四〇西樂▲二一、〇〇京劇講話、玉堂春（第十二講）徐凌霄▲二一、三〇播音劇、防空家庭、中國劇團演播（以上北京）▲二二、〇〇報時（東京）新聞及新聞解說（北京）地方新聞及預報節目（青島）▲二二、三〇京劇（北京）

遺失居住證聲明欄

第四二八四六八號居住證遺失 張村區花林村韋修寬

第四五五四二五號居住證遺失 下河區隨房村張元存

第三八五五六八號居住證遺失 滄口大馬路一八號周斗南

第三五二〇三九號居住證遺失 滄口大馬路一〇九號王克泰

第四三七四七三號居住證遺失 下河區上隨村六三號李德中

第四二八九六八號居住證遺失 南區石村七一號王克德

第三〇一六六九號居住證遺失 下河區隨房村五一號張子全

第四七〇四六六號居住證遺失 下王哥莊村方和衡

第三五六二三〇號居住證遺失 滄口柳村路三〇號邢李春

第二六五〇二四號居住證遺失 滄口豐田紗廠宿舍三號陳佳麟

第四三五九一一號居住證遺失 王家上流村王知元

第三九三一七五號居住證遺失 滄口大馬路李秀愛

第四二九四八二號居住證遺失 台柳路三號之甲徐昌祺

第四三〇一四九號居住證遺失 河西村西村莊劉可先

第三〇一四八六號居住證遺失 上海紗廠宿舍二二號張益泉

第〇三七七二號居住證遺失 台西鎮三路一九號袁壯江

第〇三七七二五號居住證遺失 台西鎮三路一九號袁張氏

第三三五〇〇號居住證遺失 雲南路一三三號一五戶曲德斌

第五七六四一八號居住證遺失 西藏路三八號內四戶蔣玉蘭

第一四八五六二號居住證遺失 吉林路二七號李鳳亭

第三一〇四五二號居住證遺失 和興路六二號徐鴻濱

第一八四七四二號居住證遺失 下莊華家村二九號宋兆鵬

第五八四一二〇號居住證遺失 和興路一二〇號于李氏

第四三一八二六號居住證遺失 李村區佛耳崖村楊鳳德

第一五九一〇九號居住證遺失 觀城路五八號李德勝

第〇二五一〇〇號居住證遺失 雲南路二四五號劉克誠

第二九二六一〇號居住證遺失 大康宿舍北六路一八號宋伯元

第〇六四二三五號居住證遺失 四川路七號劉思謙

第〇二五一三三號居住證遺失 雲南路一五七號一六戶朱有榮

第六一二九〇一九號居住證遺失 台西五路一號內八〇戶王和孝

第五八七一五五號居住證遺失 順興路一四〇號吳良民

第〇七一八九四號居住證遺失 城武路一八號七二九戶金顯校

第一六四五六〇號居住證遺失 錦州路一三三號韓仁元

第一八四六三〇號居住證遺失 聊城路五號鄭鴻億

第〇七六〇五號居住證遺失 四川路七〇號內七四戶鄭洪遠

第一三一九一五號居住證遺失 海泊路六三號內二戶王春芝

第〇八六一九四號居住證遺失 平度路八號附一一戶孫樹宣

第二三一九七〇號居住證遺失 順興路一一八號內九戶郭法三

第一一七九三七號居住證遺失 金鄉路一〇八號八戶程張氏

第五六四二五七號居住證遺失 雲南路一六四號四戶石兆階

第二九六九八二號居住證遺失 湖局村二〇七號王正化

第一五九五二七號居住證遺失 市場二路七〇號馬兆林

第〇〇六一八九號居住證遺失 河南路五三號李文庚

第三四五四五號居住證遺失 大名路城陽市二二號王振華

第〇二八五六號居住證遺失 鄒縣路二八號二四戶郭韻民

第四五四六〇二號居住證遺失 下河區東陳家村陳牛氏

第四五四六〇〇號居住證遺失 下河區東陳家村陳立村

第四三三一〇三號居住證遺失 李村區侯家莊呂恩慎

第二二六八三號居住證遺失 華縣路二〇號劉伯玉

第二五六九八一號居住證遺失 膠州路一六八號孫志文

第四五三二五號居住證遺失 上四方直化路中二號高純宗

第一二三九五號居住證遺失 李村支路六號王鍾氏

第四一五三二五號居住證遺失 四方銀月紗廠胡粹雲

第二二三五四號居住證遺失 四方北山二路六四號高劉氏

第〇五七九〇〇號居住證遺失 曲阜路二九號張文俊

第八七〇二一號居住證遺失 平度路二九號張文俊

第四六七一號居住證遺失 李村區河南莊四九號宋乃克

第一三五九〇一號居住證遺失 九水村三二號劉寅函

第二五九五號居住證遺失 博山路七四號李玉岱

第二三一七九號居住證遺失 平陰路七號鄒錫權

緊要啓事

頃者近有奸人假借敝號名義向各關係方面去信冒稱敝號之營業與權利因該信無恙敝號圖章要求生效今已向各關係方面聲明敝號業務並無變更凡敝號之無敝號圖章之文件概不生效特此聲明…… 協成公司啓

遺失聲明

敝公司於杭州一年一月五日一月七日一月十四日向外國局中請無線電報之許可證陸三千元不慎遺失除另行聲請補發外該證無論落於何人之手概作廢紙特此聲明

出號聲明

本公司股東…… 青島振泰火柴公司謹啓

徵求啓事

如油坊…… 五〇六四電話

上海 天喜堂藥行改裝啓事

敝行出品之毛綿調經丸包裝紙所用之小錫盒係用五彩良紙織成數十年來均無更改茲因運輸困難來源不足供應茲自三十二年七月十三日起完全改以銅版三色精印紙盒代用請購者顧注意

遺失聲明

啓者敝號於三二年十月二十六日在煙台福順德銀號買到青島福順德銀號照付之一八八九號二八九〇號匯票二只計壬雲川名下國幣二千六百六十五元不慎遺失除掛失止付外特具立保證書將現款由青島福順德銀號如數領出嗣後該票無論落於何人之手概作廢紙特此聲明 寄款人河南路六五號萬福祥

博山 膠骨肥皂 製工廠出讓

敬啓者本廠因無意進行願將所有之地皮房產機器零件地上地下一切設備連同現有之骨料藥材等等（接手即可開工出貨）廉價出讓如有願要者請向本市濟縣路二十號三樓電話（七四一七）或博山本廠接洽可也再本廠經理郭晉笙君另有高就早將經理職務辭去嗣後該君在外之一切行爲與本廠無關恐未週知合併聲明 博山大東膠廠代表人楊道生啓

讓受 盤聲明

茲有廣西路三九號協和西柴社社主因另有營業經中人說安將全部舖底以及營業一切權利讓與盛作字名下永遠爲業以前所有不清賬目均歸協和西柴社社主舊負責任自接收後該店盈虧概歸盛作字受理與前號無涉除立有契約外特此登報聲明 讓受人 釋雲山 盛作字

賤價出售

茲有線軍機制襪機撚線機合股機倒線機搖紗機捲線機線機器具等賤價分售有願要者請至東鎮昌邑路一號面洽可也電話二〇二二五號

蓁書埠預防被人盜賣所有平度沙嶺村原籍財產緊要聲明

啓者青埠與租母蓁林氏姑母蓁翁芳嫡母蓁張氏分劃共有財產事件業於民國三十一年七月二十八日經青島民事調解處調解成立「調解筆錄載明平度原籍房屋地畝不爲分析留歸蓁書埠所有用充祭祀之資在蓁張氏生前由蓁張氏使用收益」在案現書埠之嫡母蓁張氏已經故去依據調解內容書埠在平度原籍所有房屋地畝當然歸書埠管有茲風聞第三者有偷賣盜買上項財產情事特登報聲明如不經書埠同意簽字蓋章而爲偷賣盜買上項財產絕對不發生效力敬希鄉親友注意是盼 平度沙嶺村蓁書埠謹啓

置產聲明

敬啓者敝人今以價買到趙運業名下坐落青島伏龍路第三十五號之二公地（即伏龍路第三十六號門牌之甲）樓房一處共計上下十三大間業已成交對於該房如有任何糾葛限五日內請向原業主清理過期敝人概不負責特此登報聲明 新業主馬子良啓

遺失聲明

啓者敝號之警防團員宋元聰原有警察局發給南字第一三〇號袖章因不慎遺失除呈請警察局補發外特此登報聲明作廢 河北路五十號恒德堂宋元聰啓

遺失聲明

茲有海陽洪源湧立青島小港一路瑞泰和照付洪字第五四號匯票一只計洋一千元正不慎遺失除已向該號掛失止付外嗣後此票無論落於何人之手概作廢紙特此登報聲明 濰縣保和昌謹啓

遺失聲明

啓者敝人坐落河南路四號地憑照房圖因事變遺失除呈請財政局建設局補發憑照房圖外特此登報聲明該項文件無論落於何人之手中概作廢紙特此聲明 業主何景六啓

出號聲明

敬啓者本號夥友李家保等共六名現已先後出號本號擔保前項之居住證計譚家保第〇〇〇八六六號王仁甫第〇九三六六〇號劉永禎第〇〇〇八七、號郭永保第〇〇〇八七三號初顯玉第〇〇〇八七七號董壽文第〇〇〇八七六號均該君等隨身帶去又有商業職員楊鶴壽現已離青他往本號擔保前項之居住證第〇〇〇八七五號亦被其隨身帶去除向警察局聲請註銷外嗣後該君等在外一切行爲概與本號無涉特此聲明 青島山東路一九四號元成隆啓

楊可信之妻『楊徐氏』緊要啓事

敬啓者亡夫生前無子生女四人曾繼承楊從順爲嗣子業已立有分單爲憑近來氏因生活提高使用不足與四女議妥除嗣子應得之家產外餘將坐落台東三路及龍門路拐角平房一處變賣應用以一半作爲五件分與四女除出閣三女各得六千元外但小女未出閣應保留一份餘一半留爲氏養老之資以上皆經議分單嗣後氏與四女永斷糾葛各無異言深恐各界不明眞相謀此登報聲明 生見人 楊可全 可讓 楊可元 可資 從順 聖訓 聖書 聖功 四女徐楊氏 辛楊氏 聖金 張楊氏 楊玉君

鳴謝良醫啓事

敝子治廣患急性腸炎其危在旦夕經各名醫診治均屬罔效經友介紹來青人本市江蘇路二十八號青島小兒科醫院經李召華石雲第二位大夫加以治療不數日即藥到病除敝子得慶更生實賴李石二位大夫所賜也敝人感激之下無以爲報特此登報鳴謝 高密城裡皇軍中西醫院通譯李明善啓

遺失聲明

啓者敝人於民國三十一年在青島警務局領得第〇七二五號漁業執照一紙於本月六日遭遇來青在海過匪將該照搶去除向青島警務局聲明補發外特此登報聲明 船戶王秉池

讓受 盤聲明

敬啓者朝海等集資接兌江蘇路四十號閻聚成已故經理孟慶聚所遺鋪墊及營業權益曾經該號直保人閻昌出名立有契約各執存証關於電話及執照等項過戶與變更現由禁務局發給一〇〇六號執照名稱更爲義成樓合記特此登報聲明 讓受人 孟李世復 孟李世蘭 中見人 劉朝海 劉四彰 李文華

遺失聲明

啓者敝號前在警務局領到之第一一八七八號及一一七七〇號腳踏車牌二枚不慎連單一併被人竊去除呈請警察局註銷外特再登報聲明作廢 東鎮威海路五六號隆生祥啓

遺失聲明

茲因不慎將青島警務局第五〇六號保警證遺失特此登報聲明作廢 王朝慶謹啓

遺失聲明

啓者敝人不慎將青島警務局第五二號服務證遺失呈請補發外特此登報聲明作廢 青島警務局 芮家乾啓

離婚啓事

吳效良 張春英 我倆因意見不合協議脫離夫婦關係除已書立離婚契約由律師證明外特此登報聲明

清眞雙盛館啓事

敝館自十一月十日新添羊肉鍋貼及麵點小吃味美價廉歡迎惠顧…… 天津路……

解僱聲明

敝號經理…… 即日起解僱嗣後…… 一切行動與本號無涉特此聲明

紙張文具印刷機字出兌

本市某大印刷局存有紙張文具及機字茲擬全部廉價連同鋪墊一併出盤需價數十萬元如合意者請電話二四四二八接洽

訃聞 怨計不週

不孝適等罪孽深重禍延顯考德川府君……痛於民國三十二年十一月二十七日夏正癸未年十一月初一日酉時壽終正寢……距生於……享壽……不孝適等隨侍在側親視含殮……擇於三十二年十二月二十六日……安葬……

孤子由適 適 泣血稽顙

治喪處 青島龍山路三十七號本宅

村長的秘密

德國烏發傑作 荷蘭長閉之村之故事名屋與各倍之結合而發生之諷刺巨片（五時半開映）

廿一日起 廿六日止 耶米爾・亞林克斯 安格拉・藍羅卡

下期開映 西班牙之夜

大洋劇場 北京路二七號 大洋電影院

結婚命令

大日本電影公司製片 從南方來的男子之快樂的美夢與歡美描寫的恍惚情緒鉅片

上映 星期日十一點 平常二點

快看

國際劇場

海軍

快看 日本攻擊太平洋海軍珠灣絕比無敵艦隊殲滅之眞實夏別！

青島映畫劇場 東洋劇場

十九日起 廿六日止 同時上映

光陸分院 東鎮

電話三〇五五六

筱麒麟 筱玉亭 童

今天夜戲

接演文武唱做機關佈景歷史好戲

第四十四本 孫臏下山

接演 漢劉邦滅秦楚

光陸電影院

海泊路六三號 電話二八三七四

開演時間 每日二時半 星期例假早場

今天公演

藝華影片公司出品 有聲對白哀情歌唱巨片

李麗華 梅熹 主演

啼笑姻緣

樊家樹遇天家 沈鳳喜被逼瘋

公下映 全部『家』

慈光大戲院

東鎮 聖門路二三號 電話三一六八八

開演時間 每日二時半 星期例假早場

今天公演

滿洲映畫公司出品 有聲家庭社會巨片

全體明星主演

全部 家

大家庭的崩潰！ 新年青的更生！

公下演映 復活

金城大戲院

西大森南村路二十二號

程硯秋皇后劇界明星

小眞正月珠白派

裴慶昌 劉金霞 范喜鈴

午戲 排演新戲 夜戲 三節烈 全部貧女淚

每逢星期六星期日兩天午戲准演

中和戲院

山東路二一二號 電話二二六三號

坤伶青衣 楊德華 譚派老生 王琴生

今天夜戲 全部 探母回令

本院合演藝員 午戲 新販馬計 顏良

明天夜戲 奇冤報 孔雀東南飛

上海 明星 今日同時獻映

燕京影片公司第四次努力出品古裝巨構

吳素秋 趙金年 王萍 張金樑 主演

雙棲影劇（秋兒）之驚人傑作

十三妹

內容精湛 有口皆碑 嬌弱雌雛 除奸雪仇 出入虎穴 劍影鸞鳳 同棲

武把身段輕柔矯捷！ 扮相唱做嫵媚圓滿！

特選 中聯巨片 一月一日 白雲塔（新拷貝） 周曼華 主演 社會愛情悲劇

下期開映 第三集 化身姑娘 麥美雲主演 香豔滑稽名作

光陸 福祿壽 今天兩院隆重獻演

中聯公司第三部榮譽代表作 家庭社會倫理警世偉大鉅片

夫婦之間

王宛中 舒適 楊柳 主演

花瓶史 艷行長 悲劇

泣感天人 空前悲慘

一妻一妾 實在受罪 左擁右抱 結果落空

銀行經理愛上女書記 美滿的家庭起了風波

下期新片 陳雲裳 嫁前傑作 桃李爭春 不可不看 偉大巨構！

漫談脂肪

脂肪爲廣布於動物植物體內油脂之總稱、脂肪酸與甘油、脂肪之總稱。其成分爲甘油、脂肪酸、在人體之新陳代謝上、具有重大之意義、人體之脂肪、常貯存於皮下及諸臟器間、如植物之貯存澱粉者然、遇食物不足之時、人體即隨時消耗體內所貯存之脂肪、以維持生活、如患熱病及強度泄瀉之病人、常見皮鬆眼凹全身消瘦者、即因其體內所存貯之脂肪、業已消耗甚多之故。

脂肪在腸管內分解爲脂肪酸與甘油而後吸收。當其通過腸壁之時、再合成而爲中性脂肪、經淋巴腺而入靜脈、入血液後之脂肪、有三種方面運行；（一）肝臟。（二）組織。（三）貯藏所。其脂肪組織、則隨此三方向而異、例如貯藏脂肪、含脂肪酸百分之九十五。組織中之脂肪含有脂肪酸百分之六十。肝臟中之脂肪含有脂肪酸量、在前者二種之間。但脂肪代謝作用、不甚旺盛時、其含脂肪酸量、又與貯藏脂肪中相近似。

新陳代謝作用不強盛之人、食物入胃之時、本應分解、但尚未分解之時、亦成爲脂肪、而存貯於體內；普通人中年以後、身體往往肥胖者、即因此之故。

（1）類脂體—僞此學的性質與脂肪不同、而理學的性質、與脂肪類似之種種有機化合物之總稱。僞任何細胞中所必備之成分、而神經細胞中含之尤多、是僞類脂體與脂肪之異點；此外對于生理之各種機能、亦有重要之作用。

（2）史特林—史特林在動物體內、幾無細胞中無之、尤其以腦神經膽汁中僞最多、老年人之體內、含有分量漸次減少、故漸次步入衰老狀態。史特林由於研究決定、屬於酸類之鐵質脂肪。

（3）來西丁—一切動植物體中、莫不含有、人之腦神經、精液、血液、乳質以及細胞中、若無來西丁、生理機能、即由此而消滅。來西丁屬於燐類的脂質、在腦神經及肌肉神經系的構造上、極僞重要、能以含來西丁多寡、而分析其性狀、在患機性之神經病時、燐質排泄增高、實因來西丁增加破壞之原故。來西丁對于骨的發育、及骨的新生、都十分的重要；如體內來西丁適量、則體重、血色素及紅血球數量、均顯著呈增加現象。

來西丁對于神經衰弱及神經病、有直接作用、機能性神經病所發生、實因來西丁受到相當之損失、來西丁充足時、體內自化作用增高、營養佳良、體重增加、增進全身快感、以消除自覺及他覺病象。在老年人衰弱、性交後疲憊、陽痿遺精、脊髓癆之初發、都僞來西丁缺乏所致。

來西丁在人體細胞中、亦僞重要成分、但不如腦神經豐富、故來西丁缺乏之時、即呈體疲力倦、遇身酸懶、奄奄而無生氣、更易發生肺結核、腺病、血虧、諸虛百損、尪羸瘦削、憂勞倦疲等症之現象。

來西丁在腸中、則分解爲脂肪酸、蛋燐酸等、而吸收至臟腑中、復行結合作用、來西丁亦有不溶解者、直解入淋巴中、而後轉入各器官、其入細胞或入腦神經中、亦依賴酵素分解、始能同化。

（4）愛而格史特林—常在菌類及酵母中存在、動物身體中、亦有相當之存有量、其功用在吸收紫外線；人體之所以能吸收紫外線者、即此原質之功效、具有維他命D之作用、缺乏時釀成佝僂病。

若素、因僞含有脂肪最僞豐富、故不止治療胃腸病效果偉大、就是以上因脂肪缺乏之所影響到的病症、服用若素、無不早日痊愈、常服若素、更能保持脂肪存在量、維護健康、永遠存在。若素效力偉大價目低廉中瓶三元六角七分本外埠各大藥房均有代售、總批發處：天津第十二區西錦路若素製藥公司、北京營業所東單新開路、張家口營業所、張家口至善街、濟南營業所、商埠緯三路

展覽 歡迎參觀

北京新樣地毯 古磁玉器文玩 硬木細花傢俱 式樣異常齊全 鑲嵌首飾玩具 堪稱物美價廉

怡和祥 地毯 文玩 傢俱店 山東路聯絡事務所雜貨部內

梅毒 下疳 淋病 猴子 狐臭

合開內藥液梅毒下疳淋病…… 丸藥一包…… 男女…… 皆可……

寶明眼鏡行

青島天津路十四號

電話二三六八七

傳授 白降丹 紅昇丹

劉氏清香 疥藥粉

北京內務部警衛生局化驗批准 有效成藥許可證日字第三六號

中醫士 劉植三

敝人業科世傳內外八仙丹專治乾疥濕疥、膿疥、蟲疥、一付准好、兼治黃水瘡、腳氣 三斯道而欲習者請門不吝教是荷 接洽臨敝號

青島東鎮三路六二號東興藥房

花柳專科

預有特效新藥 主治 各期梅毒急性慢性淋病 性病及婦女帶下症 白濁 赤白帶 …… 短期保好 …… 保具把握

賈萬成診療所 河南路五七號 大島町北郎

膠水軟管

RUBBER SOLUTION

中華定貨價廉迅速 不論包紙或封口 各種式樣均可承製 倘蒙惠顧無任歡迎 如有爲商請試辦者

中華軟管廠 上海交通路八五四號 電話三〇九九七號

馬牌潤面油

中國唯一出品

久已馳名有口皆碑 時屆冬令請君速備

專治皮膚乾燥 保護皮膚 ……

各大商店均有經售

批發部電話二四三九 惠成工廠 青島

遺精 陽萎 強腎素

強腎素一名…… 六味…… 大藥房……

專科淋病花柳

負責根治

上午八時起 下午十時止 星期照常

青島雲南路八七號 電話二七七四四號

張萬年大夫

良大川醫院

本院花柳醫師多年經驗世界醫學……苦心研究……對於男女各種性病淋病…… 青島德縣路十八號電話二二二五

痔漏聖藥

經售處 ……

修理鋼筆

專門修配 自來水筆

河南路口天津路 雲閣書店

出租小說

長期租看每月三元

頭痛聖藥 新腦

醫學博士 森田資孝先生製

立止頭痛！ 靈效如神！！

腦新如遇頭腦疼痛非常難忍時、頭目眩暈神智昏迷時、或讀書過度精神疲倦時及惡醉宿酒未醒時、倘速服腦新、可立見奇效、頓覺頭目爽快神智清新、其效若響、服後三分鐘、苦痛若失、有如夜月秋遊能有心曠神怡之妙、此僞積確僞本劑獨具之特長、且雖連續服用、對於腦神經或心臟胃腸等、決無副作用、亦無影響、孕婦服用亦無害

主治 偏正頭痛 頭沉神昏 頭迷眼花 腦力疲乏 精神恍惚 面神經痛 宿酒惡酔 暈船暈車

包裝 四包入 七十錢 十包入 一元三十八錢 六十包入 六元七十二錢

光陸大戲院

中外興信所籌募基金義務戲

價目表

捐稅在外

自十二月二十八日上午十時起在光陸大戲院開始售票

電話二〇七、二〇五

葉盛章 毛世來

黃楚寶 張世年 賈多才 陳盛泰 計硯芬 裘世戎 羅世寶

江世升 何盛清 賈世珍 李世琦 郭元汾 高盛虹 許盛奎

陸世聚 華世麗 張春華 周盛銘 劉世亭 孫世貴 黃元忠 羅盛功

十二月廿一日夜戲

洪羊洞 全部烏龍崗 全部紅娘

昆明大藥房

附設專科花柳淋病

本診所醫師對於男女急慢性淋病曾下多年苦心研究並用歐西名廠特效新藥治療一切男子淋病婦女白帶當天見效三天保好七日除根永不復發負責根治確具把握

東鎮昆明路四十二號